

สำนักงานเขตพื้นที่การศึกษาประถมศึกษา
นครราชสีมา เขต 6



นายคณิศร ท้าวนอก
ศึกษานิเทศก์ชำนาญการพิเศษ

คู่มือปฏิบัติงาน



คำนำ

คู่มือปฏิบัติงานตำแหน่งศึกษานิเทศก์ฉบับนี้ จัดทำขึ้นเพื่อเป็นคู่มือการปฏิบัติงานในหน้าที่ศึกษานิเทศก์ ของ นายคณิศร ท้าวนอก ซึ่งปฏิบัติหน้าที่ ศึกษานิเทศก์ชำนาญการพิเศษ และรับผิดชอบงานประสาน ส่งเสริม สนับสนุนและพัฒนาหลักสูตรการศึกษาขั้นพื้นฐาน งานศึกษา วิเคราะห์ วิจัย เพื่อพัฒนา หลักสูตร การสอน และกระบวนการเรียนรู้ของผู้เรียน งานวิจัย พัฒนา ส่งเสริม มาตรฐานการศึกษา และการประกันคุณภาพการศึกษา ประเมินติดตามและตรวจสอบคุณภาพการศึกษา สำนักงานเขตพื้นที่การศึกษาประถมศึกษา นครราชสีมา เขต 6 โดยมีวัตถุประสงค์เพื่อเป็นกรอบในการปฏิบัติงาน ให้เป็นไปอย่างมีระบบ ครอบคลุมและเกิดประสิทธิภาพในการปฏิบัติงาน

คู่มือการปฏิบัติงานฉบับนี้ มีรายละเอียดของภาระงานที่รับผิดชอบในฐานะศึกษานิเทศก์ ประกอบด้วยภาระงานตามกรอบการปฏิบัติงานกลุ่มนิเทศ ติดตาม และประเมินผล การจัดการศึกษาภาระงานกลุ่มสาระการเรียนรู้ ภาระงานศึกษานิเทศก์ประจำกลุ่มโรงเรียน ซึ่งจะเป็นประโยชน์ต่อผู้ปฏิบัติงาน หวังเป็นอย่างยิ่งว่าเอกสารฉบับนี้จะ เป็นประโยชน์แก่ศึกษานิเทศก์ที่รับผิดชอบงานลักษณะที่คล้ายคลึงกัน

นายคณิศร ท้าวนอก
ศึกษานิเทศก์ชำนาญการพิเศษ
สำนักงานเขตพื้นที่การศึกษาประถมศึกษา นครราชสีมา เขต 6

สารบัญ

หน้า

คำนำ	1
สารบัญ	2
แนวคิด	4
วัตถุประสงค์	4
ขอบข่ายภารกิจ	4
คู่มือขั้นตอนการปฏิบัติงาน	
— งานประสาน ส่งเสริม สนับสนุนและพัฒนาหลักสูตรการศึกษาขั้นพื้นฐานหลักสูตรการศึกษาปฐมวัยและหลักสูตรการศึกษาพิเศษ	6
— งานศึกษา วิเคราะห์ วิจัยเพื่อพัฒนาหลักสูตร การสอนและกระบวนการเรียนรู้ของผู้เรียน	12
— งานพัฒนาส่งเสริมมาตรฐานการศึกษาและการประกันคุณภาพการศึกษา	17
— งานติดตาม ตรวจสอบคุณภาพการศึกษา	21
— งานวิจัย พัฒนาระบบประกันคุณภาพการศึกษา	25
— งานประสานงานการประเมินคุณภาพภายนอก	29
— งานส่งเสริมและพัฒนาระบบการนิเทศและการจัดกระบวนการเรียนรู้	33
— งานส่งเสริมและสนับสนุนเครือข่ายการนิเทศ ของเขตพื้นที่การศึกษา สถานศึกษา หน่วยงานที่เกี่ยวข้อง และชุมชน	36
— งานเลขานุการคณะกรรมการติดตาม ตรวจสอบ ประเมินผล และนิเทศการศึกษาของเขตพื้นที่การศึกษา	39
— ปฏิบัติงานร่วมกับหรือสนับสนุนการปฏิบัติงาน ของหน่วยงานอื่นที่เกี่ยวข้องหรือได้รับมอบหมาย	44

**คู่มือการปฏิบัติงานกลุ่มงานนิเทศ ติดตามและประเมินผลระบบบริหารการจัดการศึกษา
กลุ่มนิเทศ ติดตามและประเมินผลการจัดการศึกษา
สำนักงานเขตพื้นที่การศึกษาประถมศึกษานครราชสีมา เขต 6**

แนวคิด

กลุ่มนิเทศ ติดตามและประเมินผลการจัดการศึกษา สำนักงานเขตพื้นที่การศึกษาประถมศึกษา นครราชสีมา เขต 6 เป็นกลุ่มงานดำเนินการเกี่ยวกับการนิเทศการศึกษา วิเคราะห์ วิจัย ติดตาม ตรวจสอบ และ ประเมินผลการพัฒนาระบบการบริหารและการจัดการศึกษาเพื่อให้ สถานศึกษามีความเข้มแข็งในการบริหารและ การจัดการเรียนการสอนได้อย่างมีคุณภาพได้มาตรฐาน เท่าเทียมกันโดยยึดโรงเรียนเป็นฐาน ส่งผลให้ผู้เรียนเกิดการ เรียนรู้ตามวัตถุประสงค์และเป้าหมายของการศึกษา

วัตถุประสงค์

1. เพื่อให้มีแนวทางการนิเทศการบริหารและการจัดการเรียนการศึกษาในเขตพื้นที่การศึกษาและ สถานศึกษา
2. เพื่อส่งเสริมให้สถานศึกษามีความเข้มแข็งในการบริหารจัดการหลักสูตรสถานศึกษาและจัด กระบวนการเรียนรู้ได้อย่างมีคุณภาพ
3. เพื่อส่งเสริมให้สถานศึกษามีระบบประกันคุณภาพภายในสถานศึกษาตามมาตรฐานการศึกษา ชาติ
4. เพื่อส่งเสริมการพัฒนา การวัดและประเมินผลการศึกษา การพัฒนาสื่อ นวัตกรรมและ เทคโนโลยีทางการศึกษา ให้มีคุณภาพ
5. เพื่อพัฒนาระบบการนิเทศติดตาม ตรวจสอบ และประเมินผลการบริหารจัดการศึกษา
6. เพื่อส่งเสริม การศึกษา วิจัย และพัฒนาให้เขตพื้นที่การศึกษาและสถานศึกษามีคุณภาพได้ มาตรฐาน

ขอบข่ายภารกิจ

กลุ่มนิเทศ ติดตาม และประเมินผลการจัดการศึกษา

1. งานส่งเสริมและพัฒนาระบบการนิเทศ และการจัดกระบวนการเรียนรู้
2. งานส่งเสริมสนับสนุน เครือข่ายการนิเทศของเขตพื้นที่การศึกษา สถานศึกษาหน่วยงานที่ เกี่ยวข้อง และชุมชน
3. งานนิเทศ ติดตาม ตรวจสอบ และประเมินผลการบริหารและการจัดการศึกษาขั้นพื้นฐานของ สถานศึกษา
4. งานศึกษาค้นคว้า วิเคราะห์ วิจัยการพัฒนาระบบบริหารและการจัดการศึกษา

คู่มือขั้นตอนการปฏิบัติงาน



งานประสาน ส่งเสริม สนับสนุนและพัฒนา
หลักสูตรการศึกษาขั้นพื้นฐาน
หลักสูตรการศึกษาปฐมวัย
และหลักสูตรการศึกษาพิเศษ

1. ชื่องาน (กระบวนงาน)

ประสาน ส่งเสริม สนับสนุนและพัฒนาหลักสูตรการศึกษาขั้นพื้นฐาน

2. วัตถุประสงค์

1. เพื่อพัฒนาระบบการปฏิบัติงานของกลุ่มงานพัฒนาหลักสูตรการศึกษาขั้นพื้นฐานและกระบวนกรเรียนรู้กลุ่มนิเทศ ติดตามและประเมินผลการจัดการศึกษา ให้มีประสิทธิภาพและสามารถดำเนินการบรรลุผลตามเป้าหมาย

2. เพื่อใช้เป็นแนวทางในการดำเนินการประสาน ส่งเสริม สนับสนุนและพัฒนาหลักสูตรการศึกษาขั้นพื้นฐาน หลักสูตรการศึกษาปฐมวัยและหลักสูตรการศึกษาพิเศษ

3. ขอบเขตของงาน

เป็นแนวทางสำหรับกลุ่มนิเทศ ติดตามและประเมินผลการจัดการศึกษาใช้ในการปฏิบัติงานเพื่อประสาน ส่งเสริม สนับสนุนและพัฒนาหลักสูตรการศึกษาขั้นพื้นฐาน หลักสูตรการศึกษาปฐมวัยและหลักสูตรการศึกษาพิเศษ

4. คำจำกัดความ

1. **หลักสูตรการศึกษาขั้นพื้นฐาน (Basic Education Curriculum)** หมายถึง หลักสูตรที่ใช้ในการจัดการเรียนการสอน เพื่อพัฒนาผู้เรียนในระดับการศึกษาที่ต่ำกว่าอุดมศึกษา โดยมุ่งหวังให้ผู้เรียนมีความสมบูรณ์ทั้งด้านร่างกาย จิตใจและสติปัญญา อีกทั้งมีความรู้และทักษะที่จำเป็นสำหรับการดำรงชีวิต และมีคุณภาพได้มาตรฐานสากลเพื่อการแข่งขันในยุคปัจจุบัน หลักสูตรการศึกษาขั้นพื้นฐานประกอบด้วยส่วนที่เป็นแกนกลาง ซึ่งกำหนดหน่วยงานส่วนกลาง และส่วนที่มีสาระสอดคล้องกับสภาพชุมชนท้องถิ่นซึ่งสำนักงานเขตพื้นที่การศึกษากำหนดกรอบหลักสูตรร่วมกับสถานศึกษาและท้องถิ่น นอกจากนี้ยังมีส่วนที่เป็นเนื้อหาสาระที่สถานศึกษาแต่ละแห่งสามารถกำหนดเพิ่มเติมขึ้นเองได้ เพื่อให้สอดคล้องเหมาะสมกับความสนใจ ความต้องการ และความถนัดของผู้เรียน

2. **การศึกษาปฐมวัย (Early Childhood Education)** หมายถึง การศึกษาที่มุ่งอบรมเลี้ยงดูเด็กก่อนการศึกษาระดับประถมศึกษา เพื่อเตรียมเด็กให้มีความพร้อมทุกด้านในการที่จะเข้าศึกษาต่อไป การจัดการศึกษาระดับก่อนประถมศึกษาอาจจัดเป็นสถานรับเลี้ยงเด็ก ศูนย์เด็กปฐมวัย โรงเรียนอนุบาล ศูนย์เด็กก่อนเกณฑ์ในวัด หรือมีสยิดหรือจัดเป็นชั้นเด็กเล็กในโรงเรียนประถมศึกษา

3. **การศึกษาพิเศษ (Special Education)** หมายถึง การจัดการศึกษาให้สำหรับบุคคลที่มีความต้องการพิเศษ ได้แก่ เด็กปัญญาเลิศ เด็กที่มีความบกพร่องด้านสติปัญญา เด็กที่มีปัญหาทางการเรียนรู้ เด็กพิการซ้ำซ้อน เด็กที่มีความบกพร่องทางร่างกายและสุขภาพ เด็กที่มีความบกพร่องด้านสายตา เด็กที่มีความบกพร่อง

ทางการได้ยิน เด็กที่มีปัญหาทางอารมณ์และสังคมหรือเด็กที่มีปัญหาด้านพฤติกรรม ซึ่งเด็กกลุ่มพิเศษเหล่านี้ไม่สามารถได้รับประโยชน์อย่างเต็มที่จากการจัดการศึกษาแบบเดียวกันกับเด็กปกติ

4. กรอบหลักสูตรระดับท้องถิ่น (Local Curriculum Framework) หมายถึง กรอบทิศทางการพัฒนาคุณภาพผู้เรียนในแต่ละท้องถิ่น ซึ่งจัดทำโดยเขตพื้นที่การศึกษา หรือหน่วยงานที่รับผิดชอบในระดับท้องถิ่น มีองค์ประกอบสำคัญ ได้แก่

1. เป้าหมายและจุดเน้นในการพัฒนาผู้เรียนในท้องถิ่น
2. สารการเรียนรู้ท้องถิ่น
3. การประเมินคุณภาพผู้เรียนระดับท้องถิ่น

สถานศึกษาในเขตพื้นที่นั้น ๆ จะใช้ข้อมูลในกรอบหลักสูตรระดับท้องถิ่นเป็นแนวทางในการจัดทำหลักสูตรสถานศึกษา เพื่อพัฒนาผู้เรียนให้มีคุณภาพตามมาตรฐานการเรียนรู้ และเป็นสมาชิกที่ดีของสังคม มีความรักและหวงแหนมรดกทางสังคม มีความรู้ความเข้าใจเกี่ยวกับปัญหา การแก้ปัญหาการดำรงชีวิต และการประกอบอาชีพในชุมชน

5. ขั้นตอนการปฏิบัติงาน

1. ประสาน ส่งเสริม สนับสนุนและพัฒนาหลักสูตรการศึกษาขั้นพื้นฐาน
 - 1.1 วิเคราะห์ สังเคราะห์ข้อมูลจากเอกสารและแหล่งข้อมูลต่าง ๆ เช่น หลักสูตรแกนกลางการศึกษาขั้นพื้นฐาน พ.ศ. 2551 มาตรฐานการเรียนรู้ ตัวชี้วัดและสาระการเรียนรู้แกนกลางทั้ง 8 กลุ่มสาระการเรียนรู้
 - 1.2 ศึกษาแนวทางการบริหารจัดการหลักสูตร แนวทางการจัดการเรียนรู้ แนวทางการจัดกิจกรรมพัฒนาผู้เรียน แนวทางการวัดและประเมินผล แนวทางการวัดและประเมินผลคุณลักษณะอันพึงประสงค์ ผลสัมฤทธิ์ทางการเรียนของผู้เรียนในพื้นที่ รวมทั้งศึกษาสภาพปัญหา บริบททางสังคมและความต้องการของท้องถิ่น ชุมชน แนวโน้มการเปลี่ยนแปลงในอนาคต
 - 1.3 ดำเนินการจัดทำกรอบหลักสูตรระดับท้องถิ่นด้วยกระบวนการทำงานแบบมีส่วนร่วม และเผยแพร่ให้สถานศึกษาในสังกัดนำไปใช้ในการจัดทำหลักสูตรสถานศึกษา
 - 1.4 ส่งเสริม สนับสนุน และพัฒนาผู้บริหารโรงเรียน ครูและบุคลากรทางการศึกษาให้มีความรู้ความเข้าใจในการพัฒนาและการใช้หลักสูตรสถานศึกษาตามหลักสูตรแกนกลางการศึกษาขั้นพื้นฐาน พ.ศ. 2551
 - 1.5 ส่งเสริม สนับสนุนให้สถานศึกษาจัดทำหลักสูตรสถานศึกษาให้สอดคล้องกับหลักสูตรแกนกลาง กรอบหลักสูตรระดับท้องถิ่น และความต้องการ จุดเน้นของสถานศึกษาด้วยกระบวนการทำงานแบบมีส่วนร่วม
 - 1.6 ส่งเสริมและประสานความร่วมมือระหว่างสำนักงานเขตพื้นที่การศึกษา สถานศึกษาและชุมชน อย่างสม่ำเสมอเพื่อร่วมมือช่วยเหลือกันในการพัฒนาและใช้หลักสูตรสถานศึกษา
 - 1.7 นิเทศ กำกับ ติดตาม ให้คำแนะนำ ช่วยเหลือผู้บริหารสถานศึกษาและครูผู้สอนเพื่อให้เกิดการปรับปรุง/พัฒนาหลักสูตรสถานศึกษาให้มีคุณภาพ
 - 1.8 ตรวจสอบและประเมินคุณภาพหลักสูตร
 - 1.9 สรุปรายงาน และเผยแพร่ผลการใช้/การพัฒนาหลักสูตร

2. ประสาน ส่งเสริม สนับสนุนและพัฒนาหลักสูตรการศึกษาปฐมวัย

2.1 วิเคราะห์ สังเคราะห์ข้อมูลจากเอกสารและแหล่งข้อมูลต่าง ๆ เช่น หลักสูตรการศึกษาปฐมวัย พ.ศ. 2546 คู่มือหลักสูตรการศึกษาปฐมวัย ทิศทางการพัฒนาการศึกษาปฐมวัย รวมทั้งศึกษาสภาพปัญหา บริบททางสังคมและความต้องการของท้องถิ่น ชุมชน แนวโน้มการเปลี่ยนแปลงในอนาคต

2.2 ส่งเสริม สนับสนุน และพัฒนาผู้บริหารโรงเรียน ครูและบุคลากรทางการศึกษาให้มีความรู้ ความเข้าใจในการพัฒนาและใช้หลักสูตรการศึกษาปฐมวัย พุทธศักราช 2546

2.3 ส่งเสริม สนับสนุนให้สถานศึกษาจัดทำหลักสูตรสถานศึกษาปฐมวัยให้สอดคล้องกับหลักสูตร การศึกษาปฐมวัย พุทธศักราช 2546 ด้วยกระบวนการทำงานแบบมีส่วนร่วม และนำไปใช้จัดประสบการณ์ และกิจกรรมการเรียนรู้เพื่อพัฒนาผู้เรียนทุกด้านอย่างสมดุล

2.4 ส่งเสริมและประสานความร่วมมือระหว่างสำนักงานเขตพื้นที่การศึกษา สถานศึกษาและชุมชน อย่างสม่ำเสมอเพื่อร่วมมือช่วยเหลือกันในการพัฒนาและใช้หลักสูตรสถานศึกษาปฐมวัย

2.5 ประสานความร่วมมือกับหน่วยงานอื่นที่จัดการศึกษาปฐมวัย เช่น องค์กรปกครองส่วนท้องถิ่น กรมการศาสนา สำนักงานตำรวจแห่งชาติ กระทรวงสาธารณสุข เป็นต้น

2.6 นิเทศ กำกับ ติดตาม ให้คำแนะนำช่วยเหลือผู้บริหารสถานศึกษาและครูผู้สอนเพื่อให้เกิดการ ปรับปรุง/พัฒนาหลักสูตรสถานศึกษาปฐมวัย

2.7 ตรวจสอบ และประเมินคุณภาพหลักสูตร

2.8 สรุปรายงาน และเผยแพร่ผลการใช้/การพัฒนาหลักสูตร

3. ประสาน ส่งเสริม สนับสนุนและพัฒนาหลักสูตรการศึกษาพิเศษ

3.1 รวบรวม ศึกษา วิเคราะห์และสังเคราะห์ข้อมูลจากเอกสารและแหล่งข้อมูลต่าง ๆ เช่น แผนการ ศึกษาขั้นพื้นฐานและการศึกษาปฐมวัย นโยบายและแผนจัดการศึกษาที่เกี่ยวข้องกับการศึกษาพิเศษ

3.2 ประสานงาน ส่งเสริมและสนับสนุนให้สถานศึกษามีความพร้อมในการจัดการศึกษาสำหรับผู้เรียน ตามประเภทเด็กที่มีความต้องการพิเศษในรูปแบบที่เหมาะสม

3.3 ส่งเสริม สนับสนุนและพัฒนาผู้บริหารสถานศึกษา ครูและบุคลากรทางการศึกษาให้มีความรู้ ความเข้าใจในการจัดการศึกษาพิเศษ ให้สามารถบริหารจัดการและวางแผนจัดการศึกษาพิเศษสำหรับผู้เรียนตาม ประเภทเด็กที่มีความต้องการพิเศษ

3.4 ส่งเสริมและประสานความร่วมมือระหว่างสำนักงานเขตพื้นที่การศึกษา สถานศึกษาและชุมชน อย่างสม่ำเสมอ เพื่อร่วมมือช่วยเหลือกันในการดำเนินการจัดการศึกษาสำหรับผู้เรียนตามประเภทเด็กที่มีความ ต้องการพิเศษ

3.5 ประสานความร่วมมือและสนับสนุนการปฏิบัติงานของหน่วยงานอื่นที่เกี่ยวข้องกับการศึกษาพิเศษ เช่น สำนักงานการศึกษาพิเศษ ศูนย์การศึกษาพิเศษประจำจังหวัด ศูนย์การศึกษาพิเศษระดับเขตพื้นที่ การศึกษา

3.6 นิเทศ กำกับ ติดตาม ให้ความช่วยเหลือแนะนำผู้บริหารสถานศึกษาและครูผู้สอน เพื่อให้สามารถคัดกรองและวินิจฉัยผู้เรียน สามารถปรับปรุงพัฒนาแผนการจัดการศึกษาเฉพาะบุคคลเพื่อพัฒนาผู้เรียนเต็มศักยภาพตามความต้องการพิเศษให้มีคุณภาพ

3.7 ตรวจสอบและประเมินคุณภาพหลักสูตร

3.8 สรุปรายงาน และเผยแพร่ผลการใช้/การพัฒนาหลักสูตร

6. Flow Chart การปฏิบัติงาน

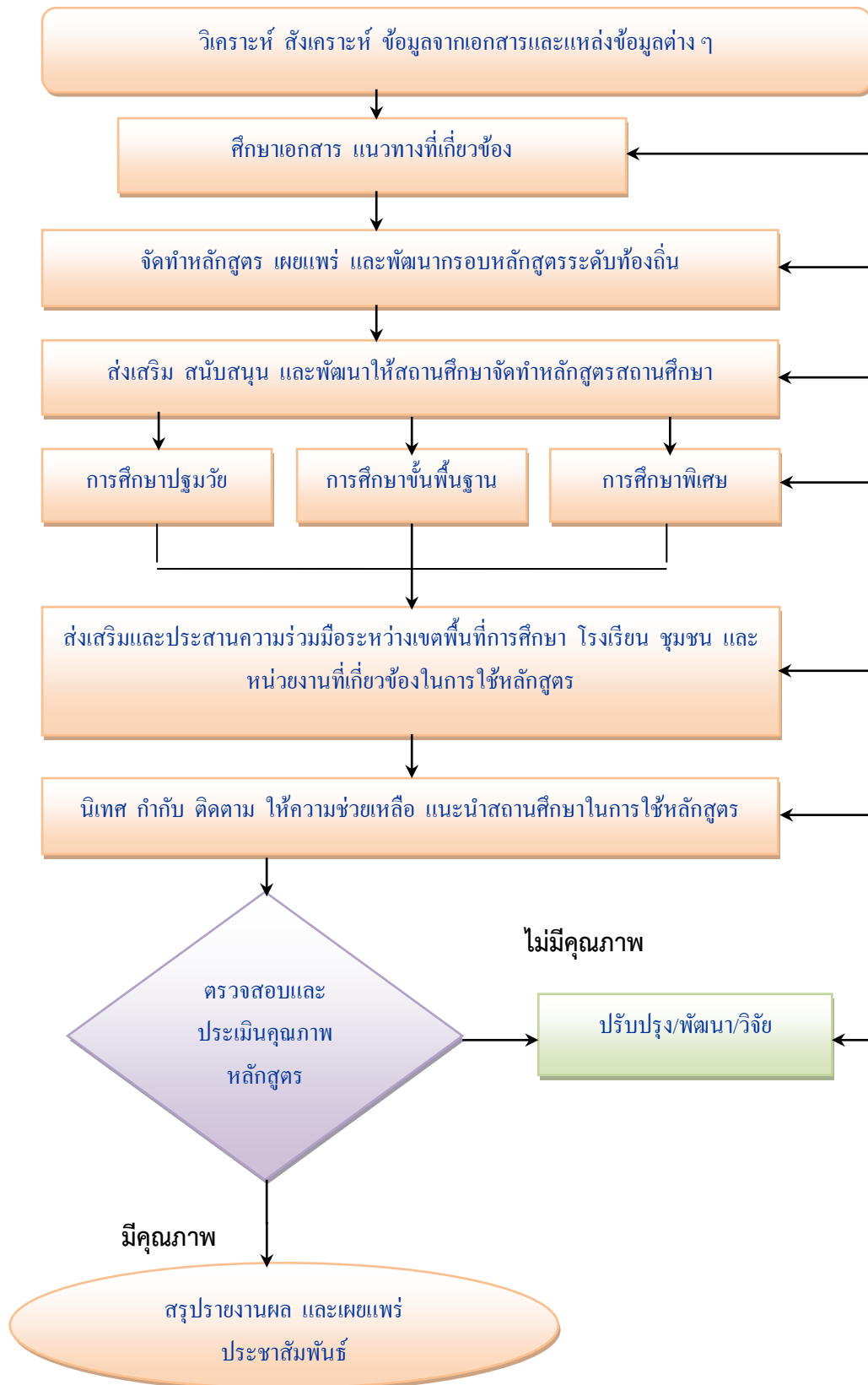

7. แบบฟอร์มที่ใช้

สำนักงานเขตพื้นที่การศึกษากำหนดตามความเหมาะสม

8. เอกสารอ้างอิง

1. หลักสูตรแกนกลางการศึกษาขั้นพื้นฐาน พุทธศักราช 2551
2. แนวทางการบริหารจัดการหลักสูตรตามหลักสูตรแกนกลางการศึกษาขั้นพื้นฐาน พุทธศักราช 2551
3. แนวทางการจัดการเรียนรู้ตามหลักสูตรแกนกลางการศึกษาขั้นพื้นฐาน พุทธศักราช 2551
4. แนวทางการจัดกิจกรรมพัฒนาผู้เรียนตามหลักสูตรแกนกลางการศึกษาขั้นพื้นฐาน พุทธศักราช 2551
5. แนวปฏิบัติการวัดและประเมินผลตามหลักสูตรแกนกลางการศึกษาขั้นพื้นฐาน พุทธศักราช 2551
6. แนวทางการวัดและประเมินผลคุณลักษณะอันพึงประสงค์ตามหลักสูตรแกนกลางการศึกษาขั้นพื้นฐาน พุทธศักราช 2551
7. แนวทางการตรวจสอบองค์ประกอบหลักสูตรสถานศึกษาตามหลักสูตรแกนกลางการศึกษาขั้นพื้นฐาน พุทธศักราช 2551
8. แนวทางในการจัดทำกรอบหลักสูตรท้องถิ่นตามหลักสูตรแกนกลางการศึกษาขั้นพื้นฐาน พุทธศักราช 2551
9. หลักสูตรการศึกษาปฐมวัย พุทธศักราช 2546
10. คู่มือหลักสูตรการศึกษาปฐมวัย พุทธศักราช 2546
11. หลักสูตรการศึกษาพิเศษ
12. พระราชบัญญัติการศึกษาเพื่อคนพิการ พ.ศ. 2551



งานศึกษา วิเคราะห์ วิจัยเพื่อพัฒนาหลักสูตร
การสอนและกระบวนการเรียนรู้ของผู้เรียน

1. ชื่องาน (กระบวนงาน)

งานศึกษา วิเคราะห์ วิจัยเพื่อพัฒนาหลักสูตร การสอนและกระบวนการเรียนรู้ของผู้เรียน

2. วัตถุประสงค์

1. เพื่อพัฒนาระบบการปฏิบัติงานของกลุ่มนิเทศ ติดตามและประเมินผลการจัดการศึกษาให้มีประสิทธิภาพและสามารถดำเนินการบรรลุผลตามเป้าหมาย

2. เพื่อใช้เป็นแนวทางในการดำเนินการศึกษา วิเคราะห์ วิจัยเพื่อพัฒนาหลักสูตร การสอนและกระบวนการเรียนรู้ของผู้เรียน ทั้งในระดับสำนักงานเขตพื้นที่การศึกษาและสถานศึกษา

3. ขอบเขตของงาน

เป็นแนวทางสำหรับการปฏิบัติงานการศึกษา วิเคราะห์ วิจัยเพื่อพัฒนาหลักสูตรและกระบวนกรรมการสอน รวมถึงการมีส่วนร่วมในการศึกษา วิจัยและเป็นแหล่งศึกษาให้กับต้นสังกัดใน 2 ประเด็น ได้แก่

3.1 การศึกษา วิเคราะห์ วิจัยและพัฒนากรอบหลักสูตรระดับท้องถิ่น โดยมุ่งเน้นการวิจัยเพื่อนำมาใช้กำหนดเป้าหมายและจุดเน้น และความต้องการในการพัฒนาคุณภาพผู้เรียนระดับเขตพื้นที่การศึกษา

3.2 การศึกษา วิเคราะห์ วิจัยและติดตามผลการใช้หลักสูตรเพื่อผลักดันให้มีการพัฒนากระบวนกรจัดทำหลักสูตร การบริหารจัดการหลักสูตรของสถานศึกษา การสอนและกระบวนการเรียนรู้ของผู้เรียนให้มีประสิทธิภาพยิ่งขึ้น

4. คำจำกัดความ

1. **การพัฒนาหลักสูตร (Curriculum Development)** หมายถึง การดำเนินงานเพื่อให้ได้มาซึ่งองค์ประกอบต่าง ๆ ของหลักสูตร โดยเป็นการจัดทำหรือปรับปรุงหลักสูตรที่มีอยู่แล้วให้ดียิ่งขึ้น หรือสร้างหลักสูตรขึ้นมาใหม่โดยไม่มีหลักสูตรเดิมเป็นรากฐานอยู่เลย การพัฒนาหลักสูตรมีความครอบคลุมไปถึงการจัดทำเอกสารประกอบหลักสูตรและเอกสารต่าง ๆ สำหรับผู้เรียนด้วย

2. **การสอนและกระบวนกรจัดการเรียนการสอน (Teaching/Instruction)** หมายถึง การดำเนินการของครูผู้สอน ซึ่งครอบคลุมถึงการวางแผนการเรียนการสอน การออกแบบการเรียนการสอน การจัดการเรียนการสอน/จัดการเรียนรู้ เทคนิคการสอน รูปแบบการเรียนการสอน ระบบการสอน สื่อการสอน การประเมินผลการเรียนการสอนรวมทั้งการใช้ทฤษฎีและหลักการเรียนรู้และการสอนต่าง ๆ เพื่อให้ผู้เรียนเกิดการเรียนรู้ตามวัตถุประสงค์และบรรลุเป้าหมายของหลักสูตร

3. **กระบวนกรเรียนรู้ของผู้เรียน (Learning Process)** หมายถึง กระบวนการที่ผู้เรียนใช้ในการแสวงหาความรู้ สร้างความเข้าใจ สร้างองค์ความรู้และพัฒนาตนเองให้มีความรู้ความสามารถ และมีศักยภาพตามที่มุ่งหวังในหลักสูตร

4. **การวิจัยเพื่อพัฒนาการเรียนรู้อ (Action Research)** หมายถึง การบูรณาการกระบวนกรวิจัยในการจัดการเรียนการสอนเพื่อพัฒนากระบวนกรเรียนการสอนให้มีประสิทธิภาพสูงสุด ซึ่งจะส่งผลต่อคุณภาพ

ผู้เรียน และเพื่อให้ผู้เรียนเกิดการเรียนรู้อย่างเต็มศักยภาพ เริ่มตั้งแต่การวิเคราะห์ปัญหา วางแผนในการแก้ปัญหาหรือพัฒนา การดำเนินการแก้ปัญหาหรือพัฒนา การเก็บรวบรวมข้อมูลจากการดำเนินการ การสรุปผลการแก้ปัญหาและรายงานผล และนำผลการวิจัยไปประยุกต์ใช้

5. ขั้นตอนการปฏิบัติงาน

1. ศึกษา วิเคราะห์เอกสาร แนวคิด ทฤษฎี ทิศทาง แนวปฏิบัติ นโยบาย แผนงาน ยุทธศาสตร์
 - 1.1 ศึกษา นโยบาย แผนงานและยุทธศาสตร์ในการพัฒนาการบริหารจัดการหลักสูตร การพัฒนาและใช้หลักสูตร การพัฒนาคุณภาพครูและนักเรียนในสังกัดสำนักงานเขตพื้นที่การศึกษา
 - 1.2 ศึกษา วิเคราะห์ วิจัยเพื่อพัฒนารอบหลักสูตรระดับท้องถิ่น
2. ส่งเสริม สนับสนุนผู้บริหารสถานศึกษาและครูในการพัฒนาหลักสูตรสถานศึกษา การสอนและกระบวนการเรียนรู้ของผู้เรียน
 - 2.1 ส่งเสริม สนับสนุนผู้บริหารสถานศึกษาและครูในการพัฒนาหลักสูตรสถานศึกษาโดยใช้ข้อมูลจากการนิเทศ การวิจัยและการประเมินผลการใช้หลักสูตรและการประเมินคุณภาพผู้เรียน
 - 2.2 ส่งเสริม สนับสนุนผู้บริหารสถานศึกษาและครูให้ศึกษา วิเคราะห์ วิจัยเพื่อพัฒนาและติดตามผลการใช้หลักสูตรสถานศึกษา พัฒนาการบริหารจัดการหลักสูตร การจัดการเรียนรู้ตามหลักสูตร และทำวิจัยปฏิบัติการเพื่อพัฒนาการสอนและส่งเสริมกระบวนการเรียนรู้ของผู้เรียน
3. นิเทศ กำกับ ติดตาม ให้ความช่วยเหลือแนะนำผู้บริหารสถานศึกษาและครูผู้สอนเพื่อให้เกิดการวิจัยและพัฒนาหลักสูตร การสอนและกระบวนการเรียนรู้ของผู้เรียนให้มีคุณภาพ
4. ติดตาม ประเมินผล วิจัยการใช้หลักสูตร การสอนและกระบวนการเรียนรู้ของผู้เรียน
 - 4.1 ประเมินคุณภาพหลักสูตร การสอนและกระบวนการเรียนรู้ของผู้เรียน
 - 4.2 นำผลการวิจัยมาใช้เป็นข้อมูลในการวางแผนพัฒนาคุณภาพการศึกษา คุณภาพครูและคุณภาพนักเรียนทั้งในระดับเขตพื้นที่การศึกษาและสถานศึกษา รวมทั้งกำหนดยุทธศาสตร์และนโยบายในการบริหารจัดการหลักสูตรของสำนักงานเขตพื้นที่การศึกษา
 - 4.3 วิจัยและพัฒนาหลักสูตร การสอนและกระบวนการเรียนรู้ของผู้เรียน
5. ส่งเสริม สนับสนุนการเผยแพร่ความรู้และจัดเวทีแลกเปลี่ยนเรียนรู้เกี่ยวกับการวิจัยและพัฒนาหลักสูตร การสอนและกระบวนการเรียนรู้ของผู้เรียน
6. สรุปรายงานผลการดำเนินงานและเผยแพร่ประชาสัมพันธ์

6. Flow Chart การปฏิบัติงาน

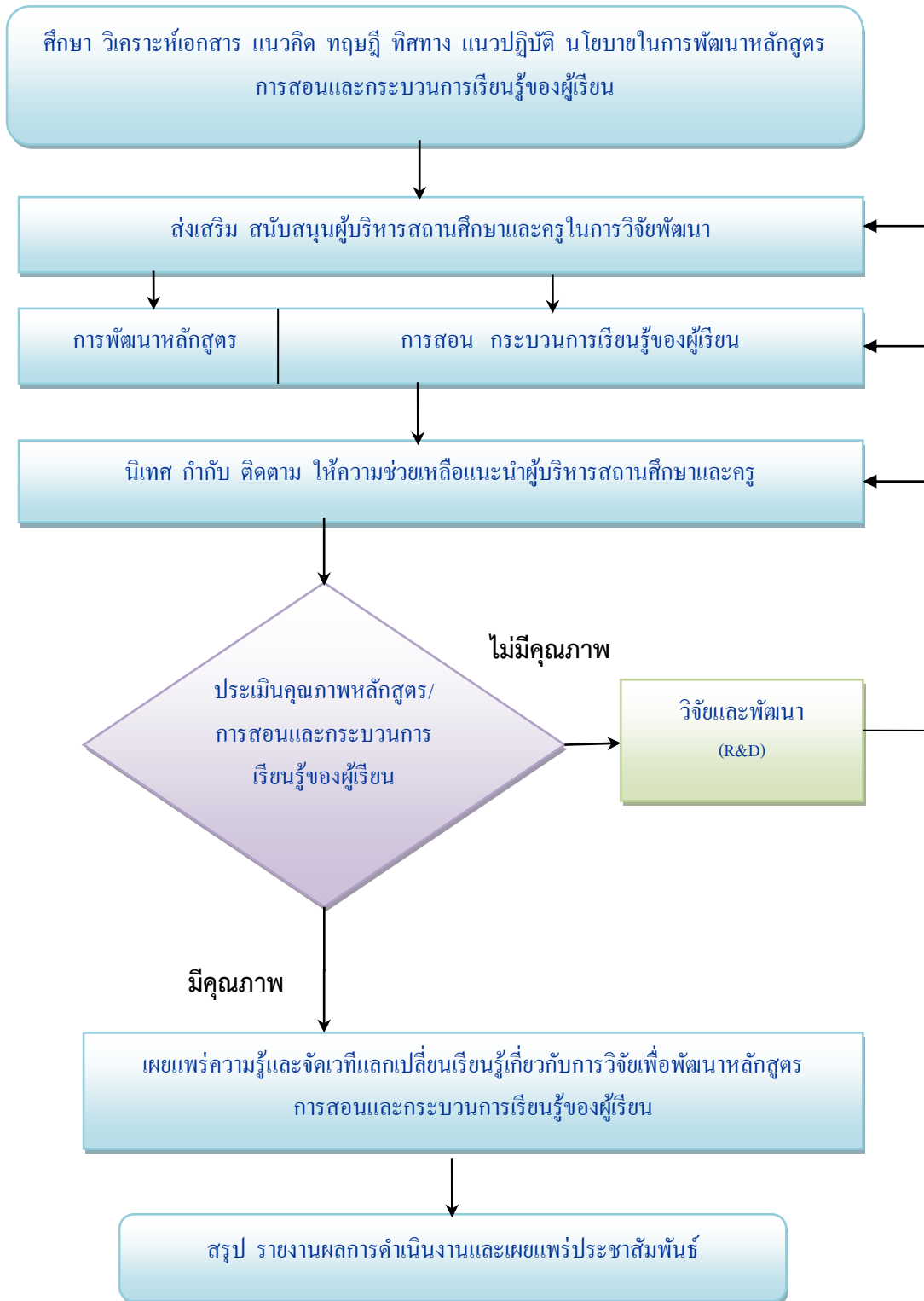

7. แบบฟอร์มที่ใช้

สำนักงานเขตพื้นที่การศึกษากำหนดตามความเหมาะสม

8. เอกสารอ้างอิง

1. แนวทางการบริหารจัดการหลักสูตรตามหลักสูตรแกนกลางการศึกษาขั้นพื้นฐาน พ.ศ. 2551
2. แนวทางการจัดการเรียนรู้ตามหลักสูตรตามหลักสูตรแกนกลางการศึกษาขั้นพื้นฐาน พ.ศ. 2551
3. หลักสูตรการศึกษาปฐมวัย พุทธศักราช 2560
4. คู่มือหลักสูตรการศึกษาปฐมวัย พุทธศักราช 2560
5. แนวทางการดำเนินงานโครงการวิจัยการพัฒนาหลักสูตรสถานศึกษาของโรงเรียนต้นแบบการใช้หลักสูตรตามหลักสูตรแกนกลางการศึกษาขั้นพื้นฐาน พ.ศ. 2551



งานพัฒนาส่งเสริมมาตรฐานการศึกษาและการประกันคุณภาพการศึกษา

1. ชื่องาน (กระบวนงาน)

งานพัฒนาส่งเสริมมาตรฐานการศึกษาและการประกันคุณภาพการศึกษา

2. วัตถุประสงค์

1. เพื่อเป็นแนวทางในการดำเนินงานส่งเสริม สนับสนุน ระบบประกันคุณภาพการศึกษาภายในของสถานศึกษา
2. เพื่อเป็นแนวทางในการดำเนินงานพัฒนาระบบประกันคุณภาพภายในสถานศึกษา

3. ขอบเขตของงาน

เป็นการดำเนินการประสาน ส่งเสริม สนับสนุนและร่วมพัฒนาระบบการประกันคุณภาพภายในสถานศึกษา เพื่อให้สถานศึกษาสามารถดำเนินการประกันคุณภาพภายในสถานศึกษาได้อย่างเป็นระบบตามมาตรฐานการศึกษาขั้นพื้นฐานของสถานศึกษา และกฎกระทรวงการประกันคุณภาพการศึกษา พ.ศ. 2561 และแนวทางการประเมินคุณภาพตามมาตรฐานการศึกษา และที่เพิ่มเติม

4. คำจำกัดความ

1. “การประกันคุณภาพการศึกษา” หมายความว่า การประเมินผลและการติดตามตรวจสอบคุณภาพตามมาตรฐานการศึกษาของสถานศึกษาแต่ละระดับและประเภทการศึกษา โดยมีกลไกในการควบคุมตรวจสอบระบบการบริหารคุณภาพการศึกษาที่สถานศึกษาจัดขึ้น เพื่อให้เกิดการพัฒนาและสร้างความเชื่อมั่นให้แก่ผู้มีส่วนเกี่ยวข้องและสาธารณชนว่าสถานศึกษานั้นสามารถจัดการศึกษาได้อย่างมีคุณภาพตามมาตรฐานการศึกษา และบรรลุเป้าประสงค์ของหน่วยงานต้นสังกัดหรือหน่วยงานที่กำกับดูแล

2. ระบบประกันคุณภาพภายในสถานศึกษา หมายถึง การให้สถานศึกษาดำเนินการกำหนดมาตรฐานการศึกษาของสถานศึกษาให้เป็นไปตามมาตรฐานการศึกษาแต่ละระดับและประเภทการศึกษา ที่รัฐมนตรีว่าการกระทรวงศึกษาธิการประกาศกำหนด พร้อมทั้งจัดทำแผนพัฒนาการจัดการศึกษาของสถานศึกษาที่มุ่งคุณภาพตามมาตรฐานการศึกษาและดำเนินการตามแผนที่กำหนดไว้จัดให้มีการประเมินผลและตรวจสอบคุณภาพการศึกษาภายในสถานศึกษา ติดตามผลการดำเนินการเพื่อพัฒนาสถานศึกษาให้มีคุณภาพตามมาตรฐานการศึกษา และจัดส่งรายงานผลการประเมินตนเองให้แก่หน่วยงานต้นสังกัดหรือหน่วยงานที่กำกับดูแลสถานศึกษาเป็นประจำทุกปี

3. การพัฒนาคุณภาพการศึกษา หมายถึง กระบวนการพัฒนาการศึกษาเข้าสู่คุณภาพที่สอดคล้องกับมาตรฐานการศึกษาชาติ โดยมีกำหนดมาตรฐานการศึกษา การจัดระบบและโครงสร้าง การวางแผนและการดำเนินงานตามแผน รวมทั้งการสร้างจิตสำนึกให้เห็นว่า การพัฒนาคุณภาพการศึกษาจะต้องดำเนินการอย่างต่อเนื่องและเป็นความรับผิดชอบร่วมกันของทุกคน โดยระบบการประกันคุณภาพภายในประกอบด้วย การประเมินคุณภาพภายใน การติดตามตรวจสอบคุณภาพการศึกษา การพัฒนาคุณภาพการศึกษา

5. ขั้นตอนการปฏิบัติงาน

1. ศึกษา วิเคราะห์ รายงานผลการประเมินตนเองของสถานศึกษา ตลอดจนให้ คำปรึกษา ช่วยเหลือและ แนะนำสถานศึกษา เพื่อการพัฒนาระบบประกันคุณภาพการศึกษาของ สถานศึกษาแต่ละแห่งอย่างต่อเนื่อง
2. รวบรวม และสังเคราะห์รายงานผลการประเมินตนเองของสถานศึกษา (Self Assessment Report : SAR) พร้อมกับประเด็นต่าง ๆ ที่ต้องการให้มีการประเมินผลและการติดตาม ตรวจสอบซึ่งรวบรวมได้จาก หน่วยงานที่เกี่ยวข้องหรือจากผู้มีส่วนได้ส่วนเสียกับสถานศึกษาแห่งนั้น และ จัดส่งไปยังสำนักงานรับรองมาตรฐาน และประเมินคุณภาพการศึกษา (สมศ.) เพื่อใช้เป็นข้อมูลและ แนวทางในการประเมินคุณภาพภายนอก
3. ติดตามผลการดำเนินงาน ปรับปรุง และพัฒนาคุณภาพการศึกษาของสถานศึกษา ตามข้อเสนอแนะ ของสำนักงานรับรองมาตรฐานและประเมินคุณภาพการศึกษา (สมศ.) เพื่อนำไปสู่การ พัฒนาคุณภาพและ มาตรฐานการศึกษาของสถานศึกษา
4. ให้ความร่วมมือกับสำนักงานรับรองมาตรฐานและประเมินคุณภาพการศึกษา (สมศ.) ในการประเมิน คุณภาพภายนอก
5. อาจมอบหมายบุคคลที่ไม่ได้เป็นผู้ประเมินเข้าร่วมสังเกตการณ์ และให้ข้อมูลเพิ่มเติม ในกระบวนการ ประเมินคุณภาพภายนอก

6. Flow Chart การปฏิบัติการ

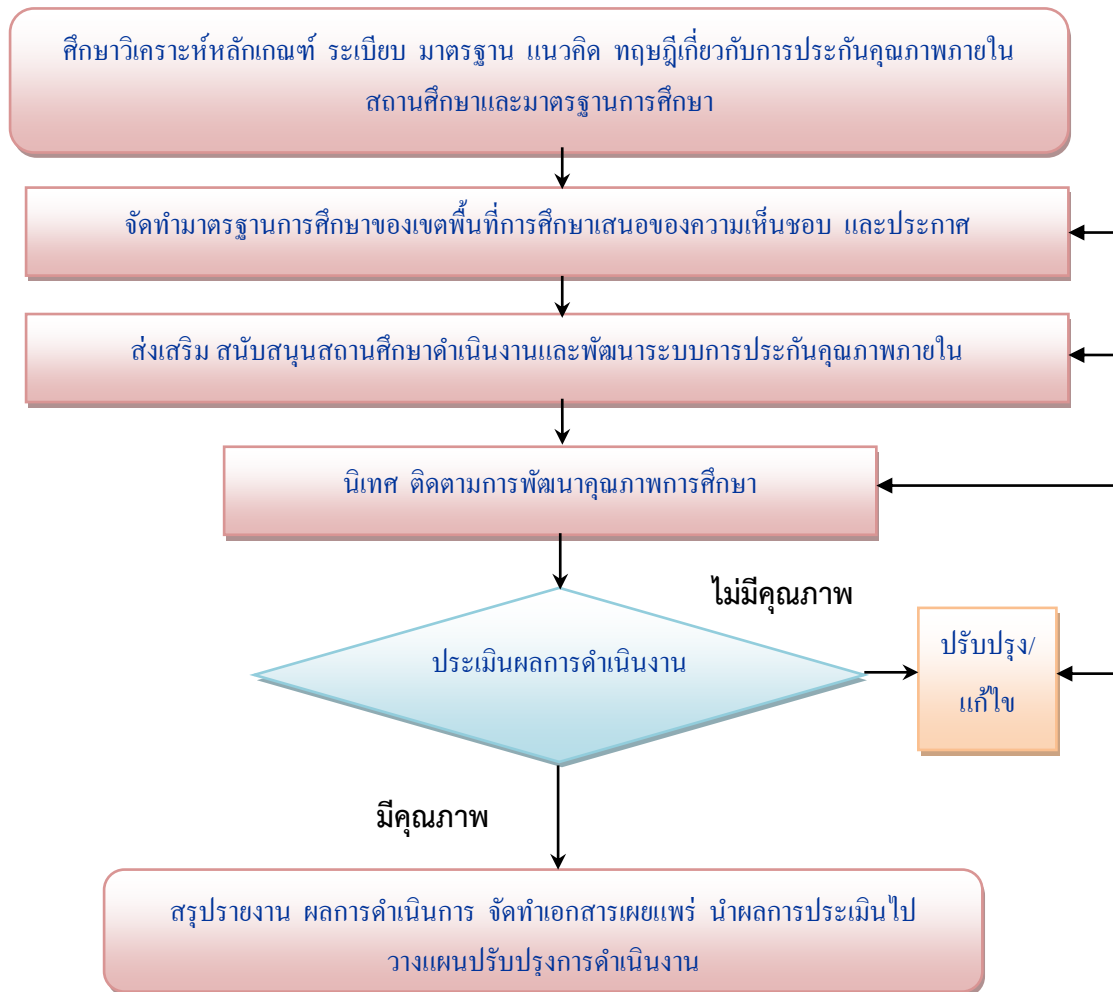

7. แบบฟอร์มที่ใช้

1. แบบนิเทศติดตามระบบการดำเนินงานระบบการประกันคุณภาพภายในของสถานศึกษา
2. แบบประเมินผลการดำเนินงานระบบการประกันคุณภาพภายในสถานศึกษา
3. แบบรายงานผลการนิเทศ ติดตาม ตรวจสอบและประเมินผลการดำเนินงานระบบประกันคุณภาพภายในสถานศึกษา

8. เอกสาร/หลักฐานอ้างอิง

1. มาตรฐานการศึกษาชาติ ฉบับปัจจุบัน
2. กฎกระทรวงการประกันคุณภาพการศึกษา พ.ศ. 2561
3. แนวทางการประเมินคุณภาพตามมาตรฐานการศึกษา
4. พระราชบัญญัติการศึกษาแห่งชาติ พ.ศ. 2542 และที่แก้ไขเพิ่มเติมทุกฉบับ
5. หลักเกณฑ์ และวิธีการประเมินคุณภาพภายนอกของ สมศ.
6. มาตรฐานการศึกษาระดับการศึกษาขั้นพื้นฐาน และระดับปฐมวัยของสำนักงานเขตพื้นที่การศึกษา



งานวิจัย พัฒนาระบบประกันคุณภาพการศึกษา

1. ชื่องาน (กระบวนงาน)

งานวิจัยพัฒนาระบบประกันคุณภาพการศึกษา

2. วัตถุประสงค์

1. เพื่อให้ได้นวัตกรรมที่เกี่ยวกับการดำเนินงานระบบการประกันคุณภาพการศึกษา
2. เพื่อให้สถานศึกษาในสังกัดได้รับการพัฒนาให้มีระบบการประกันคุณภาพการศึกษาภายในสถานศึกษาที่มีคุณภาพและเข้มแข็ง

3. ขอบเขตของงาน

เป็นกระบวนการศึกษา ค้นคว้า วิเคราะห์ วิจัยเกี่ยวกับการดำเนินงานระบบการประกันคุณภาพภายในสถานศึกษาของสถานศึกษาในสังกัด ตลอดจนการดำเนินงานศึกษา วิจัยที่เกี่ยวกับการพัฒนาระบบการประกันคุณภาพการศึกษาระดับเขตพื้นที่การศึกษา

4. ขั้นตอนการปฏิบัติงาน

1. ศึกษา วิจัยเกี่ยวกับรูปแบบ เทคนิคและวิธีการส่งเสริม สนับสนุนและพัฒนาระบบประกันคุณภาพภายในสถานศึกษา และการประกันคุณภาพการศึกษา
 - 1.1 ศึกษา วิเคราะห์ สังเคราะห์นวัตกรรมที่เกี่ยวกับรูปแบบ เทคนิคและวิธีการประกันคุณภาพภายในสถานศึกษาที่มีประสิทธิภาพ
 - 1.2 ศึกษา วิเคราะห์สภาพปัจจุบันปัญหาและความต้องการจำเป็น การดำเนินงานประกันคุณภาพภายในสถานศึกษา
 - 1.3 จัดทำแผนงาน/โครงการ ศึกษาวิจัย รูปแบบ เทคนิคและวิธีการเกี่ยวกับการพัฒนาระบบประกันคุณภาพภายในสถานศึกษา
 - 1.4 ดำเนินการศึกษาวิจัยตามแผนงาน/โครงการศึกษาวิจัยที่กำหนด
 - 1.5 สรุปรายงานผลการวิจัย
2. ส่งเสริม สนับสนุน และ/หรือร่วมกับสถานศึกษาดำเนินการวิจัยเกี่ยวกับรูปแบบ เทคนิคและวิธีการพัฒนาระบบประกันคุณภาพภายในสถานศึกษาและการประกันคุณภาพการศึกษา
 - 2.1 ส่งเสริม สนับสนุนให้สถานศึกษาศึกษา วิเคราะห์ สังเคราะห์นวัตกรรมที่เกี่ยวกับรูปแบบ เทคนิคและวิธีการประกันคุณภาพภายในสถานศึกษาที่มีประสิทธิภาพ
 - 2.2 ส่งเสริม สนับสนุนให้สถานศึกษาวิเคราะห์ผลการดำเนินงานจากรายงานประเมินคุณภาพภายในรายงานประเมินคุณภาพภายนอก นำผลไปใช้เพื่อการพัฒนาคุณภาพการศึกษา
 - 2.3 ส่งเสริม สนับสนุนและร่วมดำเนินการศึกษาวิจัยเกี่ยวกับการพัฒนาระบบประกันคุณภาพการศึกษาภายในสถานศึกษา

2.4 ส่งเสริม สนับสนุนและร่วมดำเนินการศึกษาวิจัยเกี่ยวกับการพัฒนาระบบประกันคุณภาพภายในสถานศึกษาและการประกันคุณภาพการศึกษา

3. นิเทศ ติดตามการดำเนินการวิจัยและการนำผลการวิจัยมาใช้ในการพัฒนาระบบประกันคุณภาพภายในสถานศึกษาและการประกันคุณภาพการศึกษา

3.1 นิเทศ ติดตาม กำกับการดำเนินการวิจัยเกี่ยวกับการพัฒนาระบบประกันคุณภาพภายในสถานศึกษา

3.2 ส่งเสริม สนับสนุนให้สถานศึกษานำผลการวิจัยมาใช้ในการพัฒนาระบบประกันคุณภาพภายในสถานศึกษา

4. ประเมินผลการดำเนินงานเพื่อคัดเลือกรูปแบบ เทคนิคและวิธีการ ส่งเสริม สนับสนุนและพัฒนา ระบบประกันคุณภาพภายในสถานศึกษาและการประกันคุณภาพการศึกษาที่มีคุณภาพ

4.1 วิเคราะห์ ประเมินผลคุณภาพการดำเนินงานตามรูปแบบ เทคนิค วิธีการในการดำเนินงานเพื่อคัดเลือกรูปแบบ เทคนิค วิธีการที่มีประสิทธิภาพในการพัฒนาระบบประกันคุณภาพภายในสถานศึกษาและการประกันคุณภาพ

4.2 พิจารณาปรับปรุงแก้ไขรูปแบบ เทคนิควิธีการที่ไม่ประสบผลสำเร็จ

5. สรุป รายงานผล รวบรวมและเผยแพร่ผลการวิจัยเกี่ยวกับการประกันคุณภาพการศึกษาภายในสถานศึกษาและการประกันคุณภาพการศึกษา

5.1 สรุปรายงานผลการดำเนินการวิจัย

5.2 จัดกิจกรรมแลกเปลี่ยนเรียนรู้ นำเสนอผลการวิจัยที่มีคุณภาพ

5.3 เผยแพร่รายงานผลการวิจัย

5.4 นำผลการวิจัยไปใช้เพื่อการพัฒนาคุณภาพการศึกษา

6. Flow Chart การปฏิบัติงาน

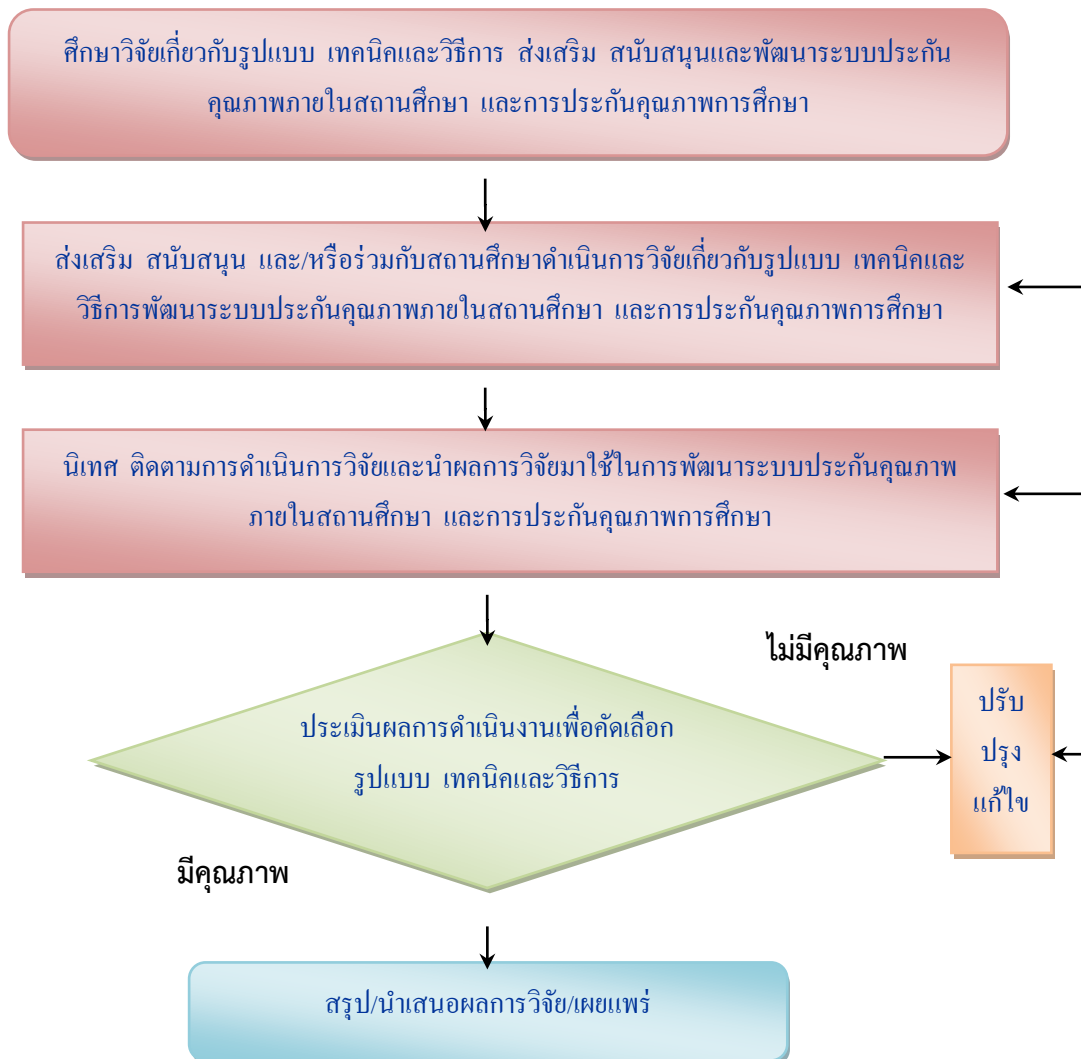

7. แบบฟอร์มที่ใช้

1. แบบสังเคราะห์งานวิจัย
2. แบบเก็บข้อมูลงานวิจัย

8. เอกสาร/หลักฐานอ้างอิง

1. มาตรฐานการศึกษาชาติ
2. มาตรฐานการศึกษาขั้นพื้นฐาน ระดับปฐมวัยและมาตรฐานการศึกษาเพื่อการประเมินคุณภาพภายนอกของ สมศ. และมาตรฐานอื่น ๆ ที่เกี่ยวข้อง
3. กฎกระทรวงการประกันคุณภาพการศึกษา พ.ศ. 2561
4. พระราชบัญญัติการศึกษาแห่งชาติ พ.ศ. 2542 และที่แก้ไขเพิ่มเติม ทุกฉบับ
5. หลักเกณฑ์และวิธีการประเมินคุณภาพภายนอกของ สมศ.

6. มาตรฐานการศึกษาระดับการศึกษาขั้นพื้นฐานและระดับปฐมวัยของสำนักงานเขตพื้นที่การศึกษา
7. แนวทางการประเมินคุณภาพตามมาตรฐานการศึกษา ของสำนักงานคณะกรรมการการศึกษาขั้นพื้นฐาน
8. เอกสารผลการประเมินคุณภาพภายนอกจาก สมศ. ทั้งฉบับจริง ฉบับร่างและรายงานด้วยวาจา
9. เอกสารงานวิจัยด้านการพัฒนาคุณภาพ มาตรฐาน ระบบประกันคุณภาพภายในสถานศึกษา
การพัฒนาคุณภาพการบริหารจัดการการศึกษา เป็นต้น
10. ประกาศสำนักงานคณะกรรมการการศึกษาขั้นพื้นฐาน เรื่อง แนวปฏิบัติการดำเนินงานประกันคุณภาพ
การศึกษา ระดับการศึกษาขั้นพื้นฐาน พ.ศ. 2561



งานประสานงานการประเมินคุณภาพภายนอก

1. ชื่องาน (กระบวนงาน)

งานประสานงานการประเมินคุณภาพภายนอก

2. วัตถุประสงค์

1. เพื่อเป็นแนวทางในการดำเนินการงานส่งเสริม สนับสนุนและเตรียมความพร้อมให้สถานศึกษาเพื่อรับการประเมินคุณภาพภายนอก
2. เพื่อส่งเสริม สนับสนุนให้สถานศึกษาใช้ผลการประเมินคุณภาพภายนอกของสถานศึกษาในสังกัดสำหรับการพัฒนาคุณภาพการศึกษา
3. เพื่อให้สถานศึกษาในสังกัดสามารถดำเนินการจัดการศึกษาได้อย่างมีคุณภาพและได้รับการรับรองมาตรฐาน

3. ขอบเขตของงาน

เป็นแนวทางการปฏิบัติงานส่งเสริม และประสานงานการประเมินคุณภาพภายในและภายนอกสถานศึกษา ระดับเขตพื้นที่การศึกษา เพื่อให้สถานศึกษาในสังกัดดำเนินการระบบประกันคุณภาพภายในสถานศึกษาได้อย่างมีคุณภาพตามเกณฑ์มาตรฐาน และพร้อมรับการประเมินคุณภาพภายนอกตามรอบการประเมิน

4. คำจำกัดความ

1. การประสานงานการประเมินคุณภาพภายนอก หมายถึง การดำเนินการด้วยวิธีการ กิจกรรมต่าง ๆ ที่ส่งเสริม สนับสนุนหรือกระตุ้นให้สถานศึกษามีความเข้าใจ และสามารถพัฒนาระบบประกันคุณภาพภายในของสถานศึกษา เพื่อเตรียมความพร้อมรับการประเมินคุณภาพภายนอกได้ตามรอบการประเมิน
2. การประเมินคุณภาพภายนอก หมายถึง การประเมินคุณภาพการจัดการศึกษา การติดตามและการตรวจสอบคุณภาพและมาตรฐานการศึกษาของสถานศึกษา ซึ่งกระทำโดยสำนักงานรับรองมาตรฐานและประเมินคุณภาพการศึกษา (องค์การมหาชน) หรือผู้ประเมินภายนอก

5. ขั้นตอนการปฏิบัติงาน

1. ประสานกับสถานศึกษาในสังกัดเพื่อเตรียมความพร้อมรับการประเมินคุณภาพภายนอกจาก สมศ. การส่งข้อมูล เอกสารเพิ่มเติมเพื่อขอรับการประเมินซ้ำ รวมทั้งติดตามกำหนดการประเมินคุณภาพภายนอกของสถานศึกษาในสังกัด ตามรอบการประเมินจาก สมศ.
2. ส่งเสริม สนับสนุนสถานศึกษาให้นำผลการประเมินคุณภาพภายนอกจาก สมศ. ไปใช้ในการวางแผนพัฒนาคุณภาพการศึกษา ร่วมปรับแผนพัฒนาคุณภาพการศึกษาของสถานศึกษาเพื่อขอรับการประเมินซ้ำ
3. ส่งเสริม สนับสนุนพัฒนาบุคลากรเขตพื้นที่การศึกษาและสถานศึกษาให้มีความรู้ ความเข้าใจระบบการประกันคุณภาพภายในสถานศึกษา กับหลักเกณฑ์ วิธีการประเมินคุณภาพภายนอกจาก สมศ. ในทุกระดับการศึกษา

4. นิเทศ ติดตาม กำกับให้สถานศึกษาดำเนินการเกี่ยวกับการเตรียมความพร้อมรับการประเมินคุณภาพภายนอกทุกแห่งในเขตพื้นที่ให้ได้มาตรฐานตามเกณฑ์
5. ประเมินความพร้อมสถานศึกษาในสังกัดเพื่อพร้อมรับการประเมินคุณภาพภายนอก
6. แต่งตั้งคณะกรรมการร่วมรับฟังรายงานด้วยวาจาจาก สมศ.
7. รวบรวมผลการประเมิน จัดทำระบบข้อมูลสารสนเทศการประเมินคุณภาพภายนอกให้เป็นปัจจุบัน สะดวกสำหรับการนำผลการประเมินคุณภาพการศึกษาไปใช้ในการวางแผนพัฒนาคุณภาพการศึกษา
8. จัดทำเอกสาร รายงาน สัมเคราะห์ผลการประเมินคุณภาพภายนอก เผยแพร่ และนำผลการประเมินไปใช้ในการพัฒนาคุณภาพการศึกษา

6. Flow Chart การปฏิบัติงาน

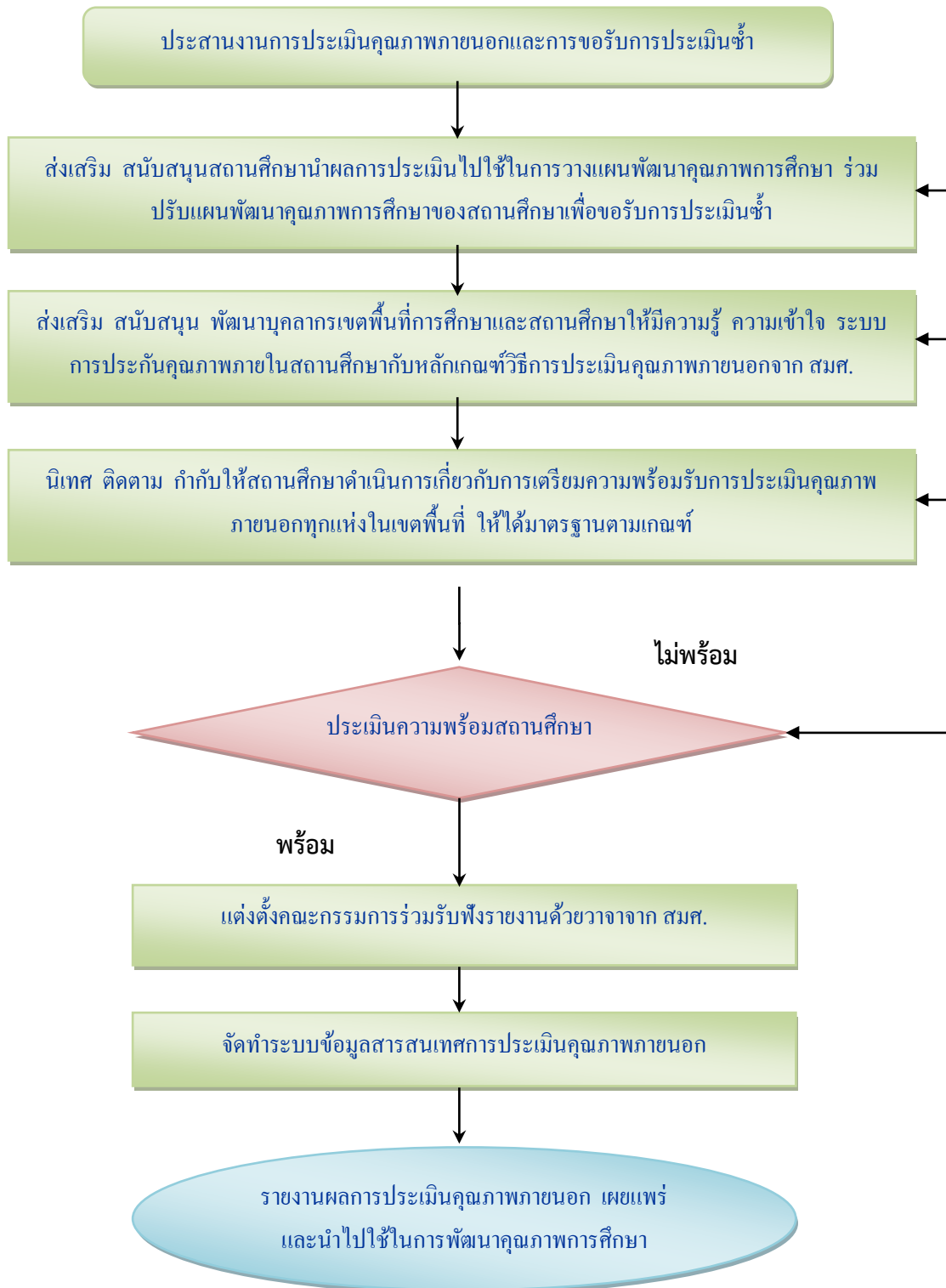

7. แบบฟอร์มที่ใช้

1. แบบนิเทศ ติดตามผลการดำเนินงานด้านการประกันคุณภาพภายในสถานศึกษา
2. แบบรายงานผลการประเมินคุณภาพการศึกษาภายนอกรายมาตรฐาน
3. รูปแบบการสังเคราะห์ผลการประเมินคุณภาพภายใน – ภายนอก

8. เอกสาร/หลักฐานอ้างอิง

1. มาตรฐานการศึกษาชาติ
2. มาตรฐานการศึกษาขั้นพื้นฐาน ระดับปฐมวัยและมาตรฐานการศึกษาเพื่อการประเมินคุณภาพภายนอกของ สมศ. และมาตรฐานอื่น ๆ ที่เกี่ยวข้อง
3. กฎกระทรวงการประกันคุณภาพการศึกษา พ.ศ. 2561
4. พระราชบัญญัติการศึกษาแห่งชาติ พ.ศ. 2542 และที่แก้ไขเพิ่มเติม ทุกฉบับ
5. หลักเกณฑ์และวิธีการประเมินคุณภาพภายนอกของ สมศ.
6. มาตรฐานการศึกษาระดับการศึกษาขั้นพื้นฐานและระดับปฐมวัยของสำนักงานเขตพื้นที่การศึกษา
7. แนวทางการพัฒนาระบบการประกันคุณภาพภายในสถานศึกษา พ.ศ. 2561 ของสำนักงานคณะกรรมการการศึกษาขั้นพื้นฐาน
8. เอกสารผลการประเมินคุณภาพภายนอกจาก สมศ. ทั้งฉบับจริง ฉบับร่างและรายงานด้วยวาจา
9. เอกสารงานวิจัยด้านการพัฒนาคุณภาพ มาตรฐาน ระบบประกันคุณภาพภายในสถานศึกษา การพัฒนาคุณภาพการบริหารจัดการการศึกษา เป็นต้น
10. ประกาศคณะกรรมการประกันคุณภาพภายในระดับการศึกษาขั้นพื้นฐาน เรื่อง กำหนดหลักเกณฑ์และแนวปฏิบัติเกี่ยวกับการประกันคุณภาพภายในระดับการศึกษาขั้นพื้นฐาน พ.ศ. 2561



งานส่งเสริมและพัฒนาาระบบการนิเทศและการจัดกระบวนการเรียนรู้

1. ชื่องาน (กระบวนงาน)

งานส่งเสริมและพัฒนาระบบการนิเทศและการจัดกระบวนการเรียนรู้

2. วัตถุประสงค์

1. เพื่อเป็นแนวทางในการส่งเสริมและพัฒนาระบบการนิเทศและการจัดกระบวนการเรียนรู้ของสถานศึกษาและสำนักงานเขตพื้นที่การศึกษา
2. เพื่อให้มีข้อมูลสารสนเทศผลการจัดการศึกษาของสถานศึกษาในการวางแผนพัฒนาคุณภาพการจัดการศึกษาของสำนักงานเขตพื้นที่การศึกษา

3. ขอบเขตของงาน

เป็นแนวทางสำหรับกลุ่มนิเทศ ติดตามและประเมินผลการจัดการศึกษาใช้ในการส่งเสริมและพัฒนาระบบการนิเทศการศึกษาและการจัดกระบวนการเรียนรู้ของสถานศึกษาในสังกัดเขตพื้นที่การศึกษา

4. คำจำกัดความ

1. การส่งเสริมและพัฒนาระบบการนิเทศ และการจัดกระบวนการเรียนรู้ หมายถึง การจัดกิจกรรมรูปแบบ แนวทาง เทคนิค วิธีการในการเสริมสร้างความรู้ ความเข้าใจ รูปแบบแนวทางในการดำเนินงาน การสร้าง จัดหาเครื่องมือ นวัตกรรมเพื่อพัฒนาทักษะให้แก่ผู้บริหารสถานศึกษาและครูในการพัฒนาการบริหารจัดการศึกษาในสถานศึกษา การจัดการเรียนการสอน และกิจกรรมส่งเสริมศักยภาพผู้เรียนที่เป็นการส่งเสริมการจัดการเรียนการสอนภายในสถานศึกษา รวมถึงการจัดกิจกรรมเพื่อการพัฒนาศักยภาพบุคลากรในสำนักงานเขตพื้นที่การศึกษาและสถานศึกษา

2. ระบบการนิเทศ หมายถึง นวัตกรรม รูปแบบ วิธีการให้คำแนะนำ ชี้แนะ ส่งเสริม อบรม พัฒนาสร้างเสริมองค์ความรู้ให้แก่ผู้รับการนิเทศทั้งด้านการบริหารจัดการศึกษา การนิเทศการเรียนการสอนและการพัฒนากิจกรรมโครงการต่าง ๆ

3. การจัดการเรียนการสอน หมายถึง ขั้นตอน กระบวนการ วิธีสอน กิจกรรมที่ครูผู้สอนจัดให้ผู้เรียนได้ฝึกปฏิบัติเพื่อพัฒนาผู้เรียน สร้างความรู้ความเข้าใจให้ผู้เรียนเกิดการเรียนรู้ มีความรู้ ทักษะ สามารถนำไปปฏิบัติหรือใช้ประโยชน์ได้

5. ขั้นตอนการปฏิบัติงาน

1. วิเคราะห์ภาระงาน จัดระบบข้อมูลสารสนเทศเกี่ยวกับการพัฒนาการนิเทศ และการจัดกระบวนการเรียนรู้
2. ศึกษาสภาพปัญหาและความต้องการรับการนิเทศและการจัดกระบวนการเรียนรู้ของสถานศึกษา
3. จัดทำแผนส่งเสริมและพัฒนาระบบการนิเทศและการจัดกระบวนการเรียนรู้

4. กำหนดวิธีการ แนวทางการนิเทศ สร้าง แสวงหาเครื่องมือ นวัตกรรม รูปแบบต่าง ๆ เพื่อดำเนินการนิเทศการศึกษา พัฒนาระบบการนิเทศและการจัดกระบวนการเรียนรู้ การจัดการเรียนการสอนของสถานศึกษา
5. ติดตามและประเมินผลการนิเทศ เพื่อนำผลการประเมินไปกำหนดแนวทางการพัฒนาระบบการนิเทศและการจัดกระบวนการเรียนรู้ การจัดการเรียนการสอนในคราวต่อไป
6. สรุป รายงาน เผยแพร่ประชาสัมพันธ์ต่อหน่วยงานต้นสังกัด สถานศึกษา และหน่วยงานที่เกี่ยวข้อง

6. Flow Chart การปฏิบัติงาน

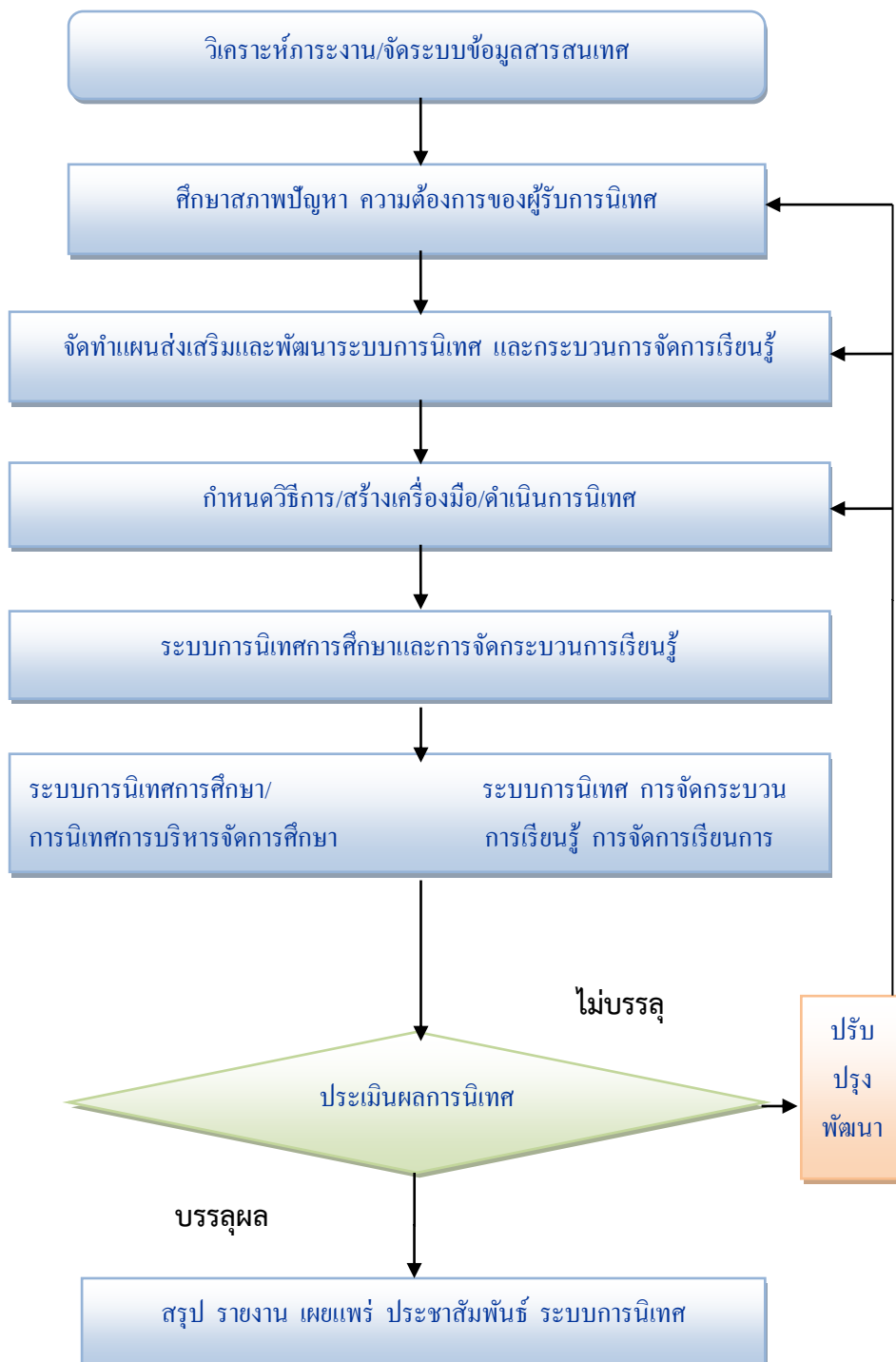

7. แบบฟอร์มที่ใช้

1. แบบนิเทศ ติดตามการพัฒนาระบบการนิเทศและกระบวนการเรียนรู้ การจัดการเรียนการสอน
2. แบบประเมินผลการพัฒนาระบบการนิเทศและการจัดการเรียนรู้ในสถานศึกษา เช่น ระบบการนิเทศภายใน การสร้างเครือข่ายการนิเทศ
3. แบบประเมินโครงการนิเทศ
4. เอกสารสรุปรายงานผลการดำเนินงานการพัฒนาระบบการนิเทศและการจัดกระบวนการเรียนรู้

8. เอกสาร/หลักฐานอ้างอิง

1. พระราชบัญญัติการศึกษาแห่งชาติ พ.ศ. 2542 และที่แก้ไขเพิ่มเติม
2. หลักสูตรแกนกลางการศึกษาขั้นพื้นฐาน พุทธศักราช 2551
3. หลักการพัฒนาระบบการนิเทศภายในและการสร้างเครือข่าย
4. หลักการนิเทศ ติดตามและประเมินผลการจัดการศึกษา



งานส่งเสริมและสนับสนุนเครือข่ายการนิเทศ
ของเขตพื้นที่การศึกษา สถานศึกษา หน่วยงานที่เกี่ยวข้องและชุมชน

1. ชื่องาน (กระบวนงาน)

ส่งเสริม สนับสนุนเครือข่ายการนิเทศของเขตพื้นที่การศึกษา สถานศึกษา หน่วยงานที่เกี่ยวข้องและชุมชน

2. วัตถุประสงค์

1. เพื่อเป็นแนวทางในการส่งเสริม สนับสนุนเครือข่ายการนิเทศของเขตพื้นที่การศึกษา สถานศึกษา หน่วยงานที่เกี่ยวข้องและชุมชน
2. เพื่อให้การปฏิบัติงานร่วมกันของเครือข่ายเกิดประสิทธิภาพ ประสิทธิผล บรรลุเป้าหมายตามนโยบาย

3. ขอบเขตของงาน

เป็นแนวทางในการส่งเสริม สนับสนุนเครือข่ายการนิเทศของเขตพื้นที่การศึกษา สถานศึกษา หน่วยงานที่เกี่ยวข้องและชุมชน ที่จะนำไปสู่การพัฒนาคุณภาพตามระดับการศึกษา เช่น กลุ่มเครือข่ายส่งเสริมประสิทธิภาพระดับปฐมวัย ประถมศึกษา มัธยมศึกษา เครือข่ายโรงเรียนคู่พัฒนา โรงเรียนพี่โรงเรียนน้อง เครือข่ายพัฒนาชุมชน การพัฒนาคุณภาพโดยการจัดการแลกเปลี่ยนเรียนรู้ การพัฒนาเครือข่ายห้องเรียนให้ เป็นแหล่งเรียนรู้

4. คำจำกัดความ

1. ส่งเสริม สนับสนุนเครือข่ายการนิเทศของเขตพื้นที่การศึกษา สถานศึกษา หน่วยงานที่เกี่ยวข้อง และชุมชน หมายถึง การจัดระบบการนิเทศที่ต้องอาศัยการทำงานร่วมกันเป็นเครือข่ายของบุคคลและหน่วยงาน ทั้งระดับสำนักงานเขตพื้นที่การศึกษา สถานศึกษา และชุมชน โดยมีวัตถุประสงค์เพื่อร่วมมือกันพัฒนาคุณภาพ การศึกษา

5. ขั้นตอนการปฏิบัติงาน

1. จัดระบบข้อมูลสารสนเทศ ศึกษาความต้องการการส่งเสริม สนับสนุนเครือข่ายการนิเทศทั้งระดับเขตพื้นที่การศึกษา สถานศึกษา หน่วยงานที่เกี่ยวข้องและชุมชน
2. จัดทำแผนสร้างความรู้ ความเข้าใจเพื่อส่งเสริม สนับสนุนเครือข่ายการนิเทศทุกระดับ โดยคำนึงถึงสภาพปัญหาและความต้องการของแต่ละเครือข่าย
3. ประชุม/สัมมนาเครือข่ายการนิเทศทุกระดับ เพื่อสร้างความเข้าใจและกำหนดแนวทางการพัฒนา
4. ดำเนินการส่งเสริมและสนับสนุนการพัฒนาเครือข่ายการนิเทศในรูปแบบต่าง ๆ เช่น
 - 4.1 จัดเครือข่ายบุคคล เช่น ครูแกนนำ ครูต้นแบบ ครูแห่งชาติ ฯลฯ
 - 4.2 จัดเครือข่ายในรูปชุมชน เช่น ชุมชนครูปฐมวัย ชุมชนครูวิทยาศาสตร์ ฯลฯ
 - 4.3 เครือข่ายในรูปของระดับการศึกษา เช่น เครือข่ายส่งเสริมประสิทธิภาพระดับปฐมวัย เครือข่ายส่งเสริมประสิทธิภาพประถมศึกษา และเครือข่ายส่งเสริมประสิทธิภาพมัธยมศึกษา
 - 4.4 เครือข่ายในรูปของชุมชน เช่น เครือข่ายสุขภาพ เครือข่ายภูมิปัญญาท้องถิ่น ฯลฯ

4.5 เครือข่ายในรูปแบบของห้องเรียนหรือสถานศึกษา เช่น การพัฒนาห้องเรียนวิทยาศาสตร์ เครือข่ายโรงเรียนผู้นำการเปลี่ยนแปลง เครือข่ายห้องเรียนโรงเรียนในฝัน

5. ประเมินผลและสรุปผลการพัฒนาเครือข่ายการนิเทศ

6. นำผลการประเมินไปกำหนดแนวทางการพัฒนาเครือข่ายการนิเทศทั้งระดับเขตพื้นที่การศึกษา สถานศึกษา หน่วยงานที่เกี่ยวข้องและชุมชนต่อไป

7. สรุปผลการดำเนินงานเครือข่ายการนิเทศ และรายงานผลการพัฒนาต่อหน่วยงานต้นสังกัด/สถานศึกษา หน่วยงานที่เกี่ยวข้อง และเผยแพร่ประชาสัมพันธ์

6. Flow Chart การปฏิบัติงาน

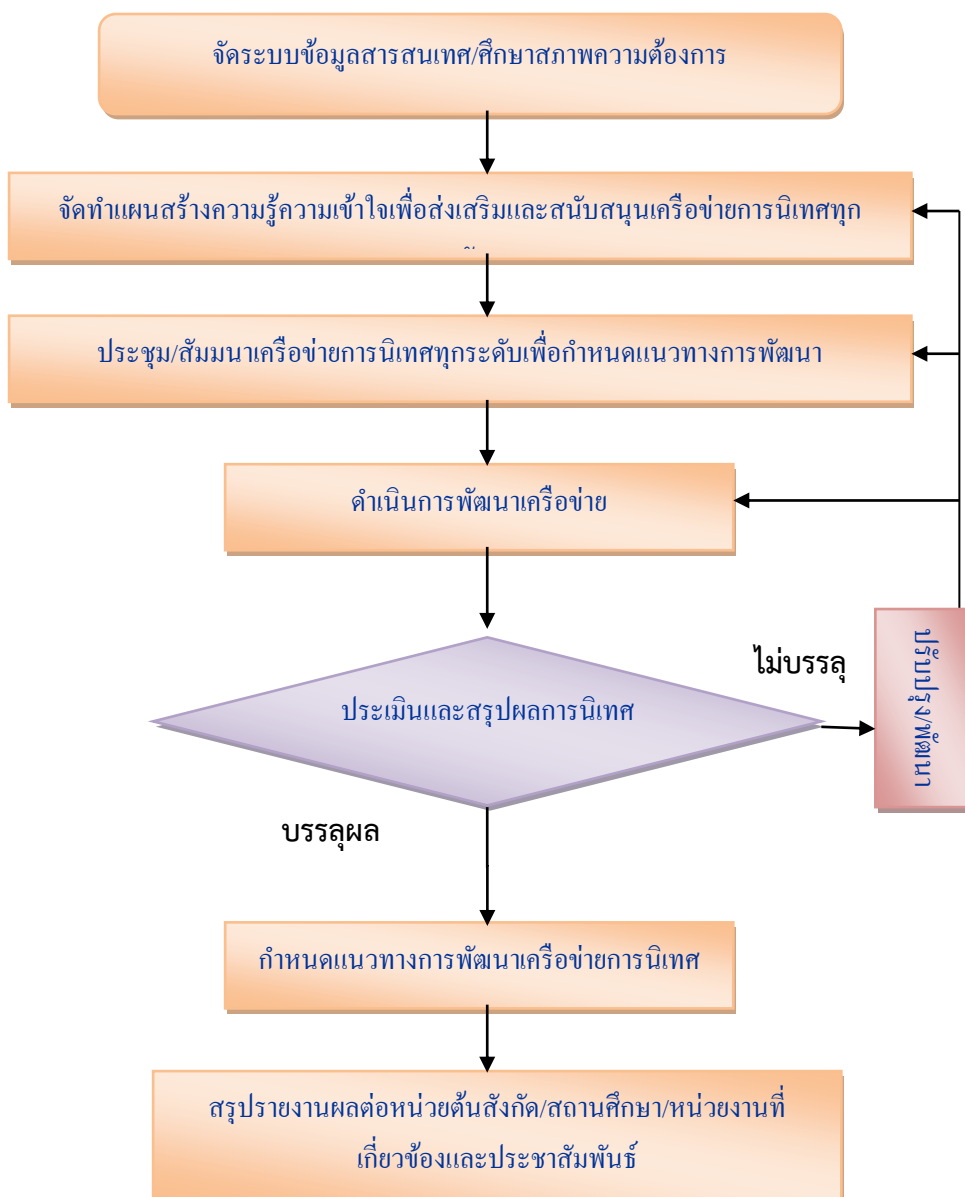

7. แบบฟอร์มที่ใช้

1. แบบสำรวจความต้องการพัฒนาเครือข่ายการนิเทศ
2. แบบติดตามและประเมินผลการพัฒนาเครือข่ายการนิเทศทั้งระดับเขตพื้นที่การศึกษา สถานศึกษา หน่วยงานที่เกี่ยวข้องและชุมชน
3. แบบรายงานผลการพัฒนาระบบการนิเทศและจัดการเรียนการสอน

8. เอกสาร/หลักฐานอ้างอิง

1. พระราชบัญญัติการศึกษาแห่งชาติ พ.ศ. 2542 และที่แก้ไขเพิ่มเติม
2. หลักสูตรแกนกลางการศึกษาขั้นพื้นฐาน พุทธศักราช 2551
3. หลักการสร้างเครือข่าย
4. หลักการติดตามและประเมินผลการดำเนินงานการสร้างเครือข่าย



งานเลขานุการคณะกรรมการติดตาม ตรวจสอบ ประเมินผล และนิเทศการศึกษาของเขตพื้นที่การศึกษา

๑. ชื่องาน (กระบวนงาน)

งานเลขานุการคณะกรรมการติดตาม ตรวจสอบ ประเมินผลและนิเทศการศึกษาของเขตพื้นที่การศึกษา

๒. วัตถุประสงค์

๑. เพื่อเป็นแนวทางในการปฏิบัติงานเลขานุการคณะกรรมการติดตาม ตรวจสอบ ประเมินผลและนิเทศการศึกษาของเขตพื้นที่การศึกษาประถมศึกษานครราชสีมา เขต ๖
๒. เพื่อให้ได้รูปแบบการพัฒนางานคณะกรรมการติดตาม ตรวจสอบ ประเมินผลและนิเทศการศึกษา

๓. ขอบเขตของงาน

งานเลขานุการคณะกรรมการติดตาม ตรวจสอบ ประเมินผลและนิเทศการศึกษาของเขตพื้นที่การศึกษา มีขอบเขต ๓ ด้าน ได้แก่

๑. ด้านการพัฒนาระบบข้อมูล และสารสนเทศ
๒. ด้านการวางแผนการติดตาม ตรวจสอบ ประเมินผลและนิเทศการศึกษา
๓. ด้านการติดตาม ตรวจสอบ ประเมินผลและรายงานผล

๔. คำจำกัดความ

๑. งานเลขานุการ หมายถึง งานที่ช่วยเหลือหรือให้การสนับสนุนการทำงานของคณะกรรมการติดตาม ตรวจสอบ ประเมินผลและนิเทศการศึกษาของเขตพื้นที่การศึกษาดำเนินไปตามบทบาทอำนาจหน้าที่ตามพระราชบัญญัติระเบียบราชการ กระทรวงศึกษาธิการ พ.ศ. ๒๕๔๖ ที่กำหนดให้มีคณะกรรมการติดตาม ตรวจสอบ ประเมินผลและนิเทศการศึกษาของเขตพื้นที่การศึกษา เพื่อทำหน้าที่กำกับ ดูแลการบริหารจัดการ การศึกษาด้านวิชาการเกี่ยวกับการศึกษาวิเคราะห์ วิจัย ติดตาม ตรวจสอบ และประเมินผลการบริหารและการ ดำเนินการโดยมุ่งเน้นผลสัมฤทธิ์ของหน่วยงานและสถานศึกษาในสังกัดสำนักงานเขตพื้นที่การศึกษาเพื่อเตรียมรับการนิเทศติดตาม และประเมินผลจากหน่วยงานภายนอก

๒. คณะกรรมการติดตาม ตรวจสอบ ประเมินผลและนิเทศการศึกษาของเขตพื้นที่การศึกษา (ก.ต.ป.น.) หมายถึง องค์คณะบุคคลที่มีบทบาทอำนาจหน้าที่ในการบริหารวิชาการในระดับเขตพื้นที่การศึกษาตามที่กฎหมายกำหนดโดยมีองค์ประกอบของกรรมการทั้งในส่วนของเขตพื้นที่การศึกษาสถานศึกษาในสังกัด และผู้ทรงคุณวุฒิภายนอกทำงานร่วมกับสำนักงานเขตพื้นที่การศึกษาในการศึกษา วิเคราะห์ วิจัย นิเทศ ติดตาม ตรวจสอบและประเมินผลการบริหารและการดำเนินการ โดยมุ่งเน้นผลสัมฤทธิ์ของหน่วยงานและสถานศึกษาในสังกัดสำนักงานเขตพื้นที่การศึกษา เพื่อเตรียมรับการนิเทศติดตาม ตรวจสอบและประเมินผลจากหน่วยงานภายนอก

๓. การติดตาม (MONITORING) หมายถึง การศึกษาความก้าวหน้าการบริหารจัดการและการดำเนินการของหน่วยงานและสถานศึกษาในสังกัดสำนักงานเขตพื้นที่การศึกษา

๔. การตรวจสอบ (INSPECTION) หมายถึง การกำกับ ดูแลเพื่อปรับปรุงพัฒนาการบริหาร การจัดการศึกษาและดำเนินไปตามมาตรฐานการศึกษาขั้นพื้นฐานที่กำหนดไว้

๕. การประเมินผล (EVALUATION) หมายถึง การตีค่าผลการบริหารการจัดการศึกษาและดำเนินไปตามมาตรฐานการศึกษาขั้นพื้นฐานที่กำหนดไว้โดยเปรียบเทียบกับเกณฑ์และเป้าหมายที่กำหนดไว้

๖. การนิเทศการศึกษา (SUPERVISION) หมายถึง ความร่วมมือระหว่างเขตพื้นที่การศึกษาและสถานศึกษาในสังกัดกับคณะกรรมการติดตาม ตรวจสอบ ประเมินผล และนิเทศการศึกษาของเขตพื้นที่การศึกษา โดยการให้คำปรึกษาแนะนำส่งเสริมสนับสนุนเพื่อการปรับปรุงพัฒนา

๕. ขั้นตอนปฏิบัติงาน

๑. การพัฒนาระบบข้อมูลสารสนเทศ

๑.๑ กำหนดขอบข่ายของข้อมูลด้านวิชาการ บริหารบุคคล บริหารงบประมาณและบริหารทั่วไปของสำนักงานเขตพื้นที่การศึกษาโดยศึกษาจากนโยบายแผนพัฒนาการศึกษาแผนปฏิบัติการประจำปีรายงานผลการปฏิบัติงานจากกลุ่มต่าง ๆ ในสำนักงานเขตพื้นที่การศึกษาประถมศึกษานครราชสีมา เขต ๖

๑.๒ รวบรวม วิเคราะห์ สังเคราะห์ และจัดทำระบบข้อมูลสารสนเทศ

๑.๓ ตรวจสอบข้อมูลสารสนเทศให้เป็นปัจจุบัน

๑.๔ รายงานผลการวิเคราะห์สังเคราะห์ที่เป็นข้อมูลและสารสนเทศต่อคณะกรรมการติดตาม ตรวจสอบ ประเมินผลและนิเทศการศึกษา จุดเด่น จุดที่ควรพัฒนา และข้อเสนอแนะ

๑.๕ เผยแพร่ข้อมูลเป็นเอกสารและ/หรือทางเว็บไซต์ในระบบเครือข่ายและสถานศึกษาในเขตพื้นที่การศึกษา

๒. การวางแผนการติดตาม ตรวจสอบ ประเมินผลและนิเทศการศึกษา

๒.๑ วิเคราะห์ผลการบริหารและการจัดการศึกษาในสำนักงานเขตพื้นที่การศึกษาด้านวิชาการ บริหาร บุคคล บริหารงบประมาณ และบริหารทั่วไปให้เห็นจุดเด่น จุดที่ควรพัฒนาและข้อเสนอแนะ

๒.๒ กำหนดวิสัยทัศน์ พันธกิจ กลยุทธ์ในแผนพัฒนาคุณภาพการติดตาม ตรวจสอบ ประเมินผล และ นิเทศการศึกษา

๒.๓ นำแผนพัฒนาคุณภาพการติดตาม ตรวจสอบ ประเมินผลและนิเทศการศึกษามากำหนดวิธีการ เครื่องมือในการติดตาม ตรวจสอบ ประเมินผลและนิเทศการศึกษา

๓. จัดประชุมคณะกรรมการติดตาม ตรวจสอบ ประเมินผลและนิเทศการศึกษาของเขตพื้นที่การศึกษา (ก.ต.ป.น.)

๓.๑ นำเสนอแผนพัฒนาคุณภาพ เครื่องมือ วิธีการติดตาม ตรวจสอบ ประเมินผลและนิเทศการศึกษา ต่อคณะกรรมการติดตาม ตรวจสอบ ประเมินผลและนิเทศการศึกษา

๓.๒ แจกแผนพัฒนาคุณภาพเครื่องมือวิธีการ ติดตาม ตรวจสอบ ประเมินผลและการนิเทศการศึกษา ให้กลุ่มต่าง ๆ นำไปสู่การดำเนินการตามแผน

๓.๓ ประสานงานกับคณะกรรมการติดตาม ตรวจสอบ ประเมินผลและนิเทศการศึกษาเพื่อดำเนินการ ตามแผนและแก้ไขการดำเนินงานระหว่างการปฏิบัติ

๓.๔ รายงานผลการดำเนินงานการพัฒนาคุณภาพการศึกษาต่อคณะกรรมการฯ

๔. การติดตาม ตรวจสอบ

๔.๑ ดำเนินการติดตาม ตรวจสอบ ประเมินผลและการนิเทศตามแนวทางของคณะกรรมการติดตาม ตรวจสอบ ประเมินผลและนิเทศการศึกษา

๔.๒ รวบรวมวิเคราะห์และประมวลผลข้อมูลจากการติดตามตรวจสอบประเมินผลและการนิเทศ

๔.๓ จัดทำรายงานผลการติดตาม ตรวจสอบ ประเมินผลและการนิเทศเสนอต่อคณะกรรมการติดตาม ตรวจสอบ ประเมินผลและการนิเทศการศึกษา

๕. เผยแพร่รายงานผลการติดตามตรวจสอบประเมินผลและนิเทศการศึกษาต่อคณะกรรมการติดตาม ตรวจสอบ ประเมินผลและการนิเทศสำนักงานเขตพื้นที่การศึกษาสถานศึกษาและหน่วยงานที่เกี่ยวข้อง

๖. FLOW CHART การปฏิบัติงาน

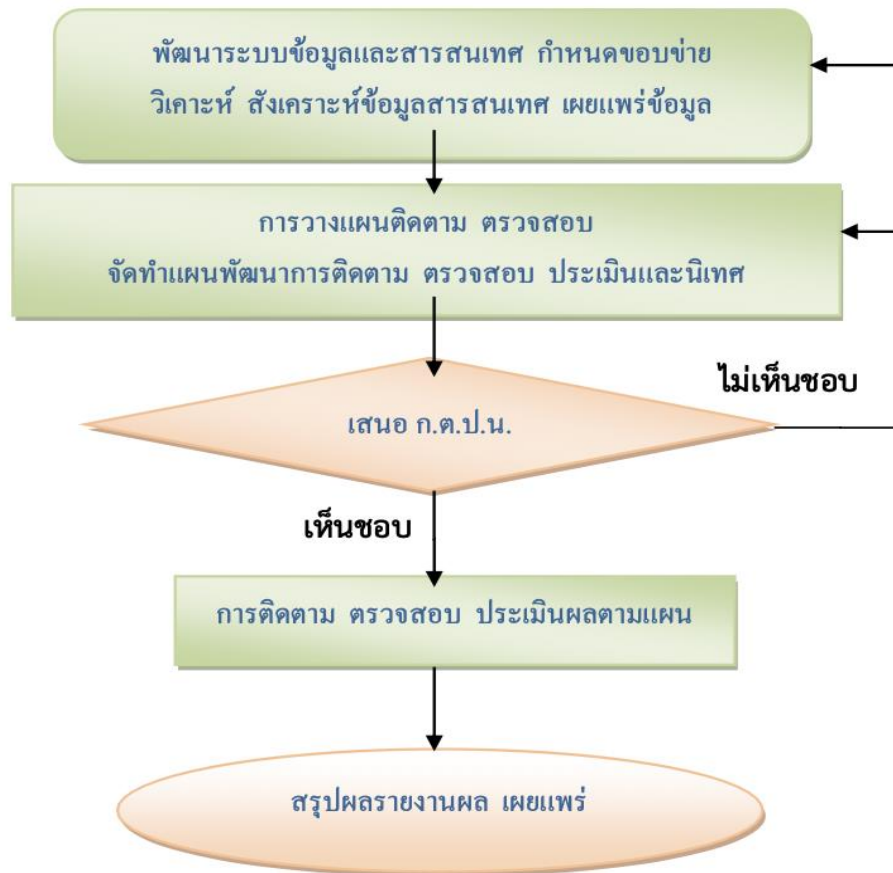

๗. แบบฟอร์มที่ใช้

๑. แบบฟอร์มเพื่อการเก็บข้อมูลด้านวิชาการและข้อมูลที่สนับสนุนส่งเสริมการพัฒนางานด้านวิชาการ
๒. ระบบการจัดทำข้อมูลและสารสนเทศด้านวิชาการข้อมูลที่สนับสนุนส่งเสริมการพัฒนางานด้านวิชาการ
๓. ระบบการเผยแพร่ข้อมูล และสารสนเทศ
๔. เค้้าโครงการพัฒนาคุณภาพการติดตาม ตรวจสอบ ประเมินผลและการนิเทศการศึกษา
๕. หนังสือเชิญประชุมคณะกรรมการติดตาม ตรวจสอบ ประเมินผลและการนิเทศการศึกษา
๖. วาระการประชุมคณะกรรมการติดตาม ตรวจสอบ ประเมินผลและการนิเทศการศึกษา
๗. รายงานการประชุมคณะกรรมการติดตาม ตรวจสอบ ประเมินผลและการนิเทศการศึกษา

๘. เอกสาร/หลักฐานอ้างอิง

๑. พระราชบัญญัติการศึกษาแห่งชาติ พ.ศ.๒๕๔๒ และที่แก้ไขเพิ่มเติม
๒. พระราชบัญญัติระเบียบบริหารราชการกระทรวงศึกษาธิการ พ.ศ. ๒๕๔๖
๓. พระราชกฤษฎีกาว่าด้วยหลักเกณฑ์การบริหารกิจการบ้านเมืองที่ดี พ.ศ. ๒๕๔๒
๔. กฎกระทรวงกำหนดจำนวนกรรมการ หลักเกณฑ์และวิธีการได้มาคณะกรรมการ ตรวจสอบ

ประเมินผลและการนิเทศการศึกษา พ.ศ. ๒๕๔๘



ปฏิบัติงานร่วมกับหรือสนับสนุนการปฏิบัติงาน
ของหน่วยงานอื่นที่เกี่ยวข้องหรือได้รับมอบหมาย

1. ชื่องาน (กระบวนงาน)

ปฏิบัติงานร่วมกับหรือสนับสนุนการปฏิบัติงานของหน่วยงานอื่นที่เกี่ยวข้องหรือที่ได้รับมอบหมาย

2. วัตถุประสงค์

1. เพื่อเป็นแนวทางในการปฏิบัติงานร่วมกับหรือสนับสนุนการปฏิบัติงานของหน่วยงานอื่นที่เกี่ยวข้องหรือที่ได้รับมอบหมายในสำนักงานเขตพื้นที่การศึกษา
2. เพื่อเป็นแนวทางในการปฏิบัติงานร่วมกับหรือสนับสนุนการปฏิบัติงานของหน่วยงานอื่นที่เกี่ยวข้องหรือที่ได้รับมอบหมายนอกสำนักงานเขตพื้นที่การศึกษา

3. ขอบเขตของงาน

เป็นคู่มือที่ใช้สำหรับการปฏิบัติงานร่วมกับหรือสนับสนุนการปฏิบัติงานของหน่วยงานอื่นที่เกี่ยวข้องหรือที่ได้รับมอบหมายใน 2 ด้าน ได้แก่

๑. การปฏิบัติการร่วมกับหรือสนับสนุนการปฏิบัติงานของหน่วยงานอื่นที่เกี่ยวข้องหรือที่ได้รับมอบหมายในสำนักงานเขตพื้นที่การศึกษา
๒. เพื่อเป็นแนวทางในการปฏิบัติการร่วมกับหรือสนับสนุนการปฏิบัติงานของหน่วยงานอื่นที่เกี่ยวข้องหรือที่ได้รับมอบหมายนอกสำนักงานเขตพื้นที่การศึกษา

4. คำจำกัดความ

1. ปฏิบัติงานร่วมกับหรือสนับสนุนการปฏิบัติงานของหน่วยงานอื่น หมายถึง การทำงานร่วมกับหน่วยงานอื่นหรือสนับสนุนการปฏิบัติงานของหน่วยงานอื่นทั้งภายในและภายนอกสำนักงานเขตพื้นที่การศึกษา
2. หน่วยงานภายใน หมายถึง ส่วนราชการต่าง ๆ ในสำนักงานเขตพื้นที่การศึกษา
3. หน่วยงานภายนอก หมายถึง หน่วยงานอื่นๆ ที่นอกเหนือจากส่วนราชการในสำนักงานเขตพื้นที่การศึกษา

5. ขั้นตอนการปฏิบัติงาน

1. การปฏิบัติงานร่วมกับหรือสนับสนุนการปฏิบัติงานของส่วนราชการในสำนักงานเขตพื้นที่การศึกษา
 - 1.1 ศึกษา วิเคราะห์ภารกิจและบทบาทอำนาจหน้าที่ของหน่วยงานในสำนักงานเขตพื้นที่การศึกษาเพื่อหาแนวทางปฏิบัติงานร่วมกัน
 - 1.2 เสนอแนวทางการปฏิบัติงานเพื่อให้ผู้มีอำนาจพิจารณาตัดสินใจ
 - 1.3 ประสาน ส่งเสริม สนับสนุนและปฏิบัติงานร่วมกับหรือสนับสนุนหน่วยงานอื่นภายในสำนักงานเขตพื้นที่การศึกษาตามที่ได้รับมอบหมาย
 - 1.4 ติดตามประเมินผล สรุปและรายงานผลการปฏิบัติงานของหน่วยงานภายในสำนักงานเขตพื้นที่การศึกษา รวมทั้งเผยแพร่ผลงานต่อหน่วยงานอื่น

2. การปฏิบัติงานร่วมกับหรือสนับสนุนการปฏิบัติงานของส่วนราชการนอกสำนักงานเขตพื้นที่การศึกษา
- 2.1 ศึกษา วิเคราะห์ภารกิจและบทบาทอำนาจหน้าที่ของหน่วยงานนอกสำนักงานเขตพื้นที่การศึกษา เพื่อหาแนวทางปฏิบัติงานร่วมกัน
- 2.2 เสนอแนวทางการปฏิบัติงานเพื่อให้ผู้มีอำนาจพิจารณาตัดสินใจ
- 2.3 ประสาน ส่งเสริม สนับสนุนและปฏิบัติงานร่วมกับหรือสนับสนุนหน่วยงานอื่นภายนอกสำนักงานเขตพื้นที่การศึกษาตามที่ได้รับมอบหมาย
- 2.4 ติดตามประเมินผล สรุปและรายงานผลการปฏิบัติงานของหน่วยงานภายในสำนักงานเขตพื้นที่การศึกษา รวมทั้งเผยแพร่ผลงานต่อหน่วยงานที่เกี่ยวข้อง

6. FLOW CHART การปฏิบัติงาน

การสนับสนุนการปฏิบัติงานในหน่วยงานที่เกี่ยวข้องใน/นอกสำนักงานเขตพื้นที่การศึกษา

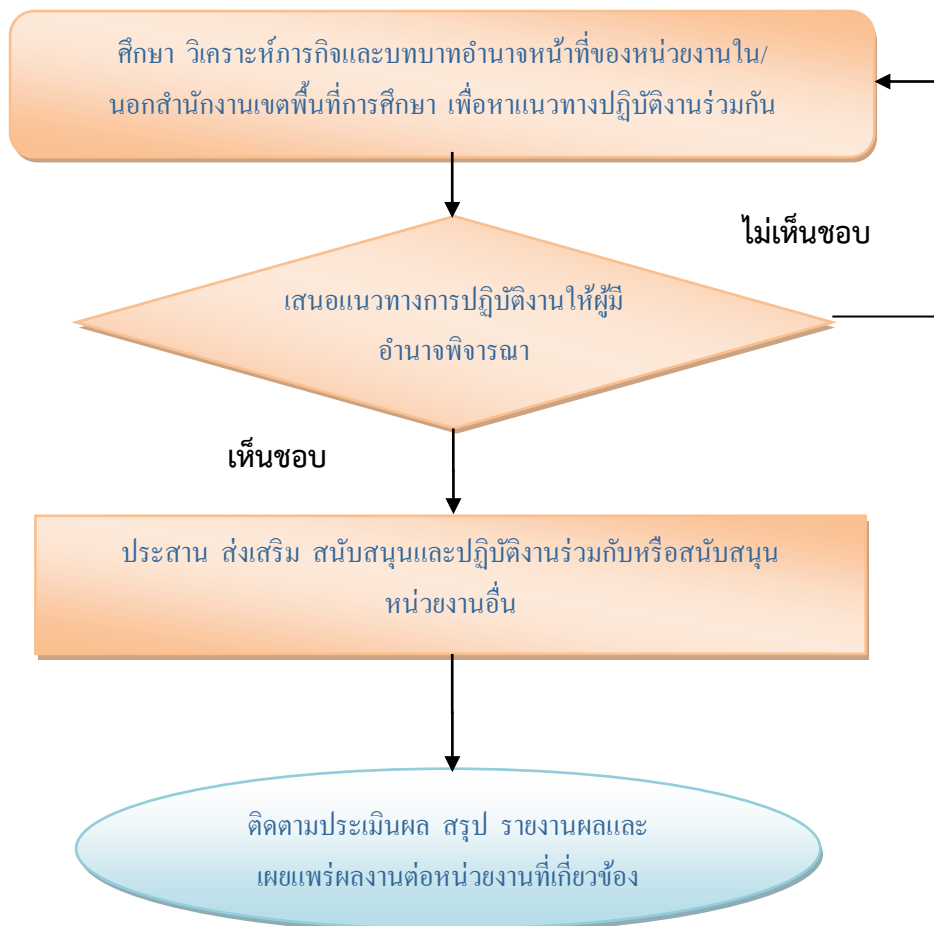

7. แบบฟอร์มที่ใช้

1. หนังสืออนุมัติการสนับสนุนหรือทำงานร่วมกับบุคคล หน่วยงานภายในและภายนอกสำนักงานเขตพื้นที่การศึกษา
2. คำสั่งการสนับสนุนหรือทำงานร่วมกับบุคคล หน่วยงานภายในและภายนอกสำนักงานเขตพื้นที่การศึกษา
3. การสรุปผลการสนับสนุนหรือทำงานร่วมกับบุคคล หน่วยงานภายในและภายนอกสำนักงานเขตพื้นที่การศึกษา
4. แบบรายงานสรุปผลการปฏิบัติงาน

8. เอกสาร/หลักฐานอ้างอิง

1. พระราชบัญญัติการศึกษาแห่งชาติ พ.ศ. 2542 และที่แก้ไขเพิ่มเติม
2. พระราชบัญญัติระเบียบบริหารราชการกระทรวงศึกษาธิการ พ.ศ. 2546 และที่แก้ไขเพิ่มเติม
3. พระราชกฤษฎีกาว่าด้วยหลักเกณฑ์และวิธีการบริหารกิจการกรมบ้านเมืองที่ดี พ.ศ. 2546

บรรณานุกรม

กระทรวงศึกษาธิการ. **หลักสูตรแกนกลางการศึกษาขั้นพื้นฐาน พุทธศักราช 2551**. กรุงเทพฯ : โรงพิมพ์
คุรุสภา ลาดพร้าว, 2551.

_____ . **กฎกระทรวงการประกันคุณภาพการศึกษา พ.ศ. 2561. เล่ม 135 ตอนที่ 11 ก
ราชกิจจานุเบกษา 23 กุมภาพันธ์ 2561.**

ชัยนัต วรรณะภุติ. **ทิศทางการพัฒนาเครือข่ายการเรียนรู้**. แนวทางการวิจัยด้านเครือข่ายการเรียนรู้ (เอกสาร
วิชาการ) เชียงใหม่ : สถาบันวิจัยสังคม มหาวิทยาลัยเชียงใหม่. (ม.ป.ป.)

นিকা ชูโต. **การประเมินโครงการ**. กรุงเทพฯ : ธรรมศาสตร์การพิมพ์. 2527.

ภรณ์ กิรีติบุตร. **การประสานงานระหว่างองค์กร**. กรุงเทพฯ : โอเดียนสโตร์. 2522.

ธงชัย สันติวงษ์. **องค์การและการจัดการทันสมัยยุคโลกาภิวัตน์**. กรุงเทพฯ : ไทยวัฒนาพานิช. 2540.

สงัด อุทรานันท์. **การสังเคราะห์งานวิจัยทางนิเทศการศึกษาในประเทศไทย**. กรุงเทพฯ : โรงพิมพ์ท่าปกเจริญ.
2533

สำนักงานคณะกรรมการการประถมศึกษาแห่งชาติ. แนวทางการประเมินคุณภาพตามมาตรฐานการศึกษา.

กรุงเทพฯ : โรงพิมพ์ชุมนุมสหกรณ์การเกษตรแห่งประเทศไทย จำกัด. 2561.

สำนักงานคณะกรรมการการศึกษาขั้นพื้นฐาน. **แนวดำเนินการของคณะกรรมการติดตาม ตรวจสอบ ประเมิน
และนิเทศการศึกษาของสำนักงานเขตพื้นที่การศึกษา**. กรุงเทพฯ : โรงพิมพ์ชุมนุมสหกรณ์
การเกษตร

แห่งประเทศไทย. 2551

สำนักนายกรัฐมนตรี. **พระราชบัญญัติการศึกษาแห่งชาติ ฉบับที่ 2 (พ.ศ. 2545)**. กรุงเทพฯ : 2545

_____ . **ประกาศกระทรวงศึกษาธิการ เรื่อง การแบ่งส่วนราชการภายในสำนักงานเขต
พื้นที่**

การศึกษาประถมศึกษาและมัธยมศึกษา พ.ศ. 2553. กรุงเทพฯ : 2553