

สำนักงานเขตพื้นที่การศึกษาประถมศึกษา  
นครราชสีมา เขต 6

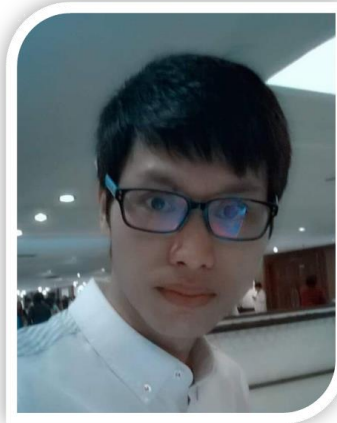

นายยุทธภูมิ ดรเถื่อน  
ศึกษานิเทศก์ชำนาญการพิเศษ

# คู่มือปฏิบัติงาน



## คำนำ

คู่มือปฏิบัติงานตำแหน่งศึกษานิเทศฉบับนี้ จัดทำขึ้นเพื่อเป็นคู่มือการปฏิบัติงานในหน้าที่ศึกษานิเทศก์ ของ นายยุทธภูมิ ดรเถื่อน ซึ่งปฏิบัติหน้าที่ศึกษานิเทศก์ชำนาญการพิเศษ และรับผิดชอบงานวิจัย พัฒนา ส่งเสริม ติดตาม ตรวจสอบ และประเมินผลเกี่ยวกับการวัดผลและประเมินผลการศึกษา สำนักงานเขตพื้นที่การศึกษาประถมศึกษานครราชสีมา เขต ๖ โดยมีวัตถุประสงค์เพื่อเป็นกรอบในการปฏิบัติงาน ให้เป็นไปอย่างมีระบบ ครอบคลุมและเกิดประสิทธิภาพในการปฏิบัติงาน

คู่มือการปฏิบัติงานฉบับนี้ มีรายละเอียดของภาระงานที่รับผิดชอบในฐานะศึกษานิเทศก์ ประกอบด้วยภาระงานตามกรอบการปฏิบัติงานกลุ่มนิเทศ ติดตาม และประเมินผล การจัดการศึกษาภาระงานกลุ่มสาระการเรียนรู้ ภาระงานศึกษานิเทศก์ประจำกลุ่มโรงเรียน ซึ่งจะเป็นประโยชน์ต่อผู้ปฏิบัติงาน หวังเป็นอย่างยิ่งว่าเอกสารฉบับนี้จะ เป็นประโยชน์แก่ศึกษานิเทศก์ที่รับผิดชอบงานลักษณะที่คล้ายคลึงกัน

นายยุทธภูมิ ดรเถื่อน  
ศึกษานิเทศก์ชำนาญการพิเศษ  
สำนักงานเขตพื้นที่การศึกษาประถมศึกษานครราชสีมา เขต ๖

## สารบัญ

### หน้า

คำนำ	๒
สารบัญ	๓
แนวคิด	๔
วัตถุประสงค์	๔
ขอบข่ายภารกิจ	๔
คู่มือขั้นตอนการปฏิบัติงาน	
— งานวิจัย พัฒนา ส่งเสริม ติดตาม ตรวจสอบและประเมินเกี่ยวกับการวัดและประเมินผล การเรียนรู้ระดับชั้นเรียนและสถานศึกษา	๖
— งานวิจัย พัฒนา ส่งเสริม ติดตาม ตรวจสอบและประเมินเกี่ยวกับการวัดผลและประเมินผล การศึกษาระดับเขตพื้นที่การศึกษา	๑๑
— งานวิจัย พัฒนา ส่งเสริม ตรวจสอบและประเมินเกี่ยวกับการวัดและประเมินผลการศึกษาระดับชาติ	๑๖
— ปฏิบัติงานร่วมกับหรือสนับสนุนการปฏิบัติงาน ของหน่วยงานอื่นที่เกี่ยวข้องหรือได้รับมอบหมาย	๑๙

**คู่มือการปฏิบัติงานกลุ่มงานนิเทศ ติดตามและประเมินผลระบบบริหารการจัดการศึกษา  
กลุ่มนิเทศ ติดตามและประเมินผลการจัดการศึกษา  
สำนักงานเขตพื้นที่การศึกษาประถมศึกษานครราชสีมา เขต ๖**

**แนวคิด**

กลุ่มนิเทศ ติดตามและประเมินผลการจัดการศึกษา สำนักงานเขตพื้นที่การศึกษาประถมศึกษา นครราชสีมา เขต ๖ เป็นกลุ่มงานดำเนินการเกี่ยวกับกรนิเทศการศึกษา วิเคราะห์ วิจัย ติดตาม ตรวจสอบ และ ประเมินผลการพัฒนาระบบการบริหารและการจัดการศึกษาเพื่อให้ สถานศึกษามีความเข้มแข็งในการบริหารและ การจัดการเรียนการสอนได้อย่างมีคุณภาพได้มาตรฐาน เทาเทียมกันโดยยึดโรงเรียนเป็นฐาน ส่งผลให้ผู้เรียนเกิดการ เรียนรู้ตามวัตถุประสงค์และเป้าหมายของการศึกษา

**วัตถุประสงค์**

๑. เพื่อให้มีแนวทางการนิเทศการบริหารและการจัดการเรียนการศึกษาในเขตพื้นที่การศึกษาและ สถานศึกษา
๒. เพื่อส่งเสริมให้สถานศึกษามีความเข้มแข็งในการบริหารจัดการหลักสูตรสถานศึกษาและจัด ภาระงานเรียนรู้ได้อย่างมีคุณภาพ
๓. เพื่อส่งเสริมให้สถานศึกษามีระบบประกันคุณภาพภายในสถานศึกษาตามมาตรฐานการศึกษา ชาติ
๔. เพื่อส่งเสริมการพัฒนา การวัดและประเมินผลการศึกษา การพัฒนาสื่อ นวัตกรรมและ เทคโนโลยีทางการศึกษา ให้มีคุณภาพ
๕. เพื่อพัฒนาระบบการนิเทศติดตาม ตรวจสอบ และประเมินผลการบริหารจัดการศึกษา
๖. เพื่อส่งเสริม การศึกษา วิจัย และพัฒนาให้เขตพื้นที่การศึกษาและสถานศึกษามีคุณภาพได้ มาตรฐาน

**ขอบข่ายภารกิจ**

กลุ่มนิเทศ ติดตาม และประเมินผลการจัดการศึกษา

๑. งานส่งเสริมและพัฒนาระบบการนิเทศ และการจัดกระบวนการเรียนรู้
๒. งานส่งเสริมสนับสนุน เครือข่ายการนิเทศของเขตพื้นที่การศึกษา สถานศึกษาหน่วยงานที่ เกี่ยวข้อง และชุมชน
๓. งานนิเทศ ติดตาม ตรวจสอบ และประเมินผลการบริหารและการจัดการศึกษาขั้นพื้นฐานของ สถานศึกษา
๔. งานศึกษาค้นคว้า วิเคราะห์ วิจัยการพัฒนาระบบบริหารและการจัดการศึกษา

## คู่มือขั้นตอนการปฏิบัติงาน



งานวิจัย พัฒนา ส่งเสริม ติดตาม ตรวจสอบ  
และประเมินเกี่ยวกับการวัดและประเมินผลการเรียนรู้ระดับชั้นเรียนและสถานศึกษา

## ๑. ชื่องาน (กระบวนงาน)

งานวิจัย พัฒนา ส่งเสริม ติดตาม ตรวจสอบและประเมินเกี่ยวกับการวัดและประเมินผล การเรียนรู้ระดับชั้นเรียนและสถานศึกษา

## ๒. วัตถุประสงค์

๒.๑ เพื่อพัฒนาระบบการปฏิบัติงาน กลุ่มนิเทศ ติดตามและประเมินผลการจัดการศึกษาให้มี ประสิทธิภาพและสามารถดำเนินการบรรลุตามเป้าหมาย

๒.๒ เพื่อใช้เป็นแนวทางในการดำเนินการวิจัย พัฒนา ส่งเสริม ติดตาม ตรวจสอบและประเมินเกี่ยวกับการ วัดและประเมินผล การเรียนรู้ระดับชั้นเรียนและสถานศึกษา

## ๓. ขอบเขตของงาน

เป็นแนวทางสำหรับการปฏิบัติงานและดำเนินการวิจัย พัฒนา ส่งเสริม ติดตาม ตรวจสอบและประเมิน เกี่ยวกับการวัดผลและประเมินผลชั้นเรียนและสถานศึกษา

## ๔. คำจำกัดความ

๑. การวัดและประเมินผล (Assessment) หมายถึง กระบวนการเก็บรวบรวมข้อมูล ร่องรอยหลักฐาน ที่แสดงให้เห็นถึงพัฒนาการ ความก้าวหน้า และความสำเร็จทางการเรียนรู้ของผู้เรียนอย่างเป็นระบบ เพื่อเป็น ประโยชน์ต่อการส่งเสริมให้ผู้เรียนเกิดการพัฒนา และเรียนรู้อย่างเต็มศักยภาพ การวัดและประเมินผลการเรียนรู้ สามารถจัดให้มีขึ้นทั้งระดับชั้นเรียน ระดับสถานศึกษา

๒. การประเมินระดับชั้นเรียน (Classroom Assessment) หมายถึง การวัดผลและประเมินผลที่อยู่ใน กระบวนการเรียนรู้ ผู้สอนดำเนินการเพื่อพัฒนาผู้เรียนและตัดสินผลการเรียนในรายวิชา/กิจกรรมที่ตนสอน ใน การประเมินเพื่อพัฒนา ผู้สอนประเมินผลการเรียนรู้ตามตัวชี้วัดที่กำหนดเป็นเป้าหมายในแต่ละหน่วยการเรียนรู้ ด้วยวิธีการต่าง ๆ เพื่อดูว่าบรรลุตัวชี้วัดหรือมีแนวโน้มว่าจะบรรลุตัวชี้วัดเพียงใด แล้วแก้ไขข้อบกพร่องเป็นระยะ ๆ อย่างต่อเนื่อง เน้นการประเมินตามสภาพจริง โดยใช้วิธีการที่หลากหลายและมีการประเมินอย่างต่อเนื่อง เพื่อนำมาใช้เป็นข้อมูลในการปรับปรุงการเรียนการสอนต่อไป

๓. การประเมินระดับสถานศึกษา (School Assessment) หมายถึง การตรวจสอบผลการเรียนรู้ของ ผู้เรียนปีละรายปี/รายภาค ผลการประเมินการอ่าน คิดวิเคราะห์ และเขียน คุณลักษณะอันพึงประสงค์และ กิจกรรมพัฒนาผู้เรียน การอนุมัติผลการเรียน การตัดสินการเลื่อนชั้นเรียน และเป็นการประเมินเพื่อให้ได้ข้อมูล เกี่ยวกับการศึกษาของสถานศึกษาว่า ส่งผลต่อการเรียนรู้ของผู้เรียนตามเป้าหมายหรือไม่ ผู้เรียนมีสิ่งใดที่ต้อง ได้รับการพัฒนาในด้านใด รวมทั้งสามารถนำผลการเรียนรู้ของผู้เรียนในสถานศึกษาเปรียบเทียบกับเกณฑ์ ระดับชาติและระดับเขตพื้นที่การศึกษา ผลการประเมินระดับสถานศึกษาจะเป็นข้อมูลและสารสนเทศเพื่อการ ปรับปรุงนโยบาย หลักสูตร โครงการ หรือวิธีการจัดการเรียนการสอนตลอดจนเพื่อการจัดทำแผนพัฒนา คุณภาพการศึกษาของสถานศึกษาตามแนวทางการประกันคุณภาพการศึกษา และรายงานผลการจัดการศึกษาต่อ คณะกรรมการสถานศึกษาขั้นพื้นฐาน สำนักงานเขตพื้นที่การศึกษา สำนักงานคณะกรรมการการศึกษาขั้น พื้นฐาน ผู้ปกครองและชุมชน

๔. การประเมินตามสภาพจริง (Authentic Assessment) หมายถึง การวัดผลและประเมินผลการเรียนรู้จากการที่ผู้เรียนได้ลงมือปฏิบัติงาน ซึ่งแสดงให้เห็นถึงการนำความรู้และทักษะที่เรียนไปใช้ในสภาพและสถานการณ์จริง หรือเชื่อมโยงใกล้เคียงกับสถานการณ์จริงมากที่สุด การประเมินตามสภาพจริงมักมีการกำหนดชิ้นงานหรือภาระงานให้ผู้เรียนปฏิบัติ และมีการใช้เครื่องมือการวัดและประเมินผลที่มีเกณฑ์พร้อมคำอธิบายคุณภาพงานตามเกณฑ์ไว้อย่างชัดเจน

#### ๕. ขั้นตอนการปฏิบัติงาน

วิจัย พัฒนา ส่งเสริม ตรวจสอบและประเมินเกี่ยวกับการวัดและประเมินผลระดับชั้นเรียนและสถานศึกษา

๑. ศึกษาหลักเกณฑ์และแนวปฏิบัติในการวัดผลและประเมินผลการเรียนรู้ของสถานศึกษาทั้งแนวทางการวัดและประเมินผลคุณลักษณะอันพึงประสงค์

๒. เสริมสร้างความรู้ความเข้าใจ ทักษะให้กับผู้บริหารสถานศึกษา ครูและบุคลากรในสถานศึกษาเกี่ยวกับการวัดและประเมินผลการเรียนรู้ตามหลักสูตร และการเทียบโอนผลการเรียน

๓. ส่งเสริม สนับสนุนผู้บริหารสถานศึกษา ครูและบุคลากรในสถานศึกษาในการปฏิบัติวิธีการวัดผลและประเมินผล เทคนิคการวัดผลและประเมินผลรูปแบบต่าง ๆ โดยเน้นการประเมินตามสภาพจริง

๔. ส่งเสริม สนับสนุนให้สถานศึกษาสร้างเครื่องมือที่มีมาตรฐานในการวัดและประเมินผล และประเมินผลการเรียนรู้ตามหลักสูตรของสถานศึกษาในสังกัดสำนักงานเขตพื้นที่การศึกษาประถมศึกษานครราชสีมา เขต ๖

๕. นิเทศ ติดตาม ตรวจสอบ สร้างความรู้ความเข้าใจ ทักษะแก่บุคลากรทั้งระดับสถานศึกษา เขตพื้นที่การศึกษาเกี่ยวกับการวัดและประเมินผลการศึกษา การจัดทำเอกสารหลักฐานระดับชั้นเรียนและสถานศึกษาตามหลักสูตรระดับสถานศึกษา และนำผลการประเมินคุณภาพไปใช้ในการพัฒนา

๖. ดำเนินการวัดและประเมินผลการเรียนรู้ และการจัดทำเอกสารหลักฐาน

๗. สรุปผลรายงานผล วิจัย พัฒนา และประเมินผลการดำเนินงานด้านการวัดและประเมินผลการเรียนรู้ระดับชั้นเรียนและสถานศึกษา เพื่อนำผลที่ได้มาใช้ในการวางแผนยกระดับคุณภาพการศึกษา และเผยแพร่ผลการประเมินคุณภาพ



๖. Flow Chart การวิจัย พัฒนา ส่งเสริม ติดตาม ตรวจสอบและประเมินเกี่ยวกับการวัดผลและประเมินผล การเรียนรู้ระดับชั้นเรียนและสถานศึกษา

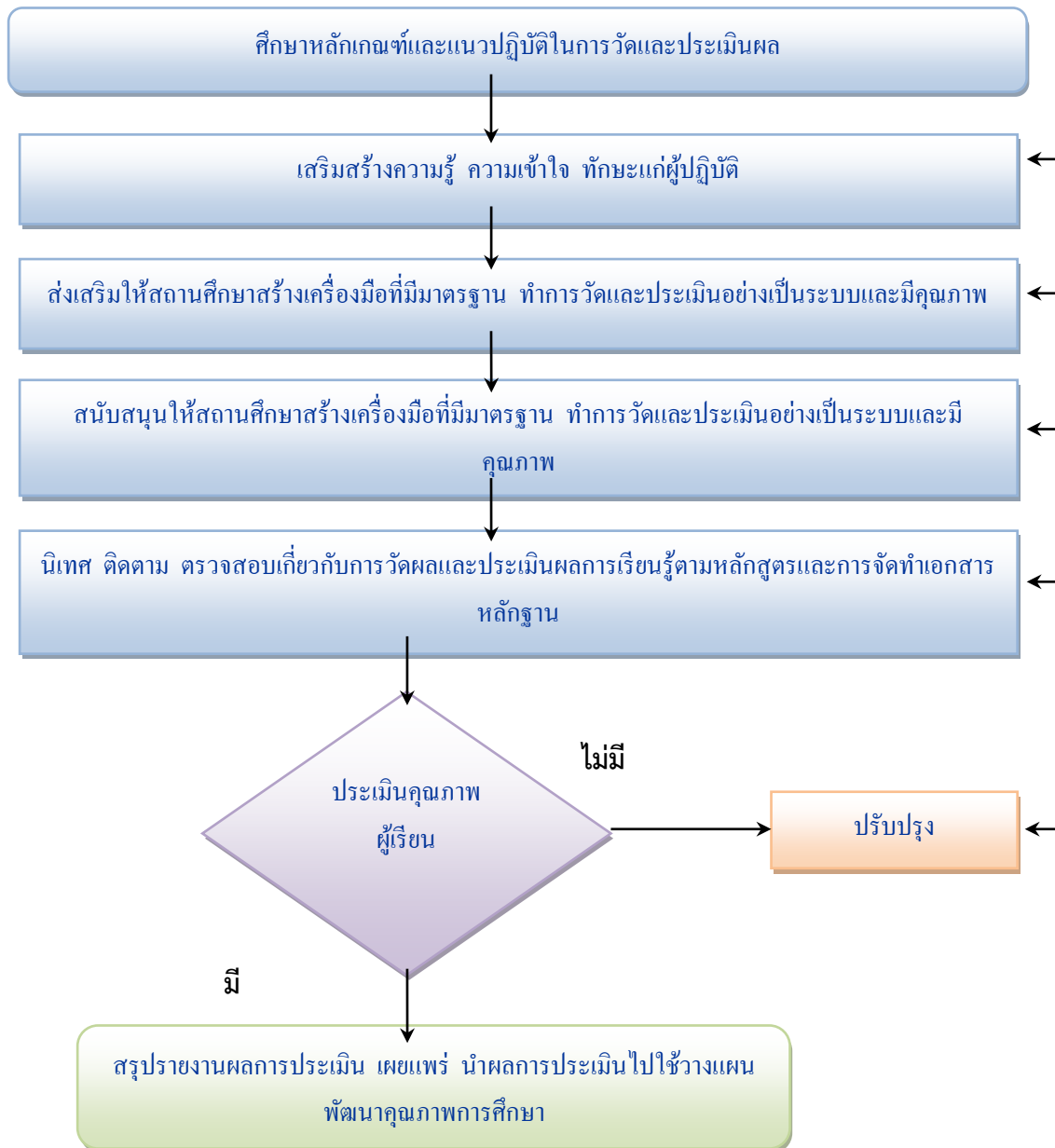

**๗. เครื่องมือ**

๑. แบบสำรวจข้อมูล
๒. ข้อมูลสารสนเทศ เครื่องมือทดสอบ เอกสารหลักฐานการศึกษา
๓. แบบรายงานผล

**๘. เอกสาร/หลักฐานอ้างอิง**

๑. คู่มือการดำเนินงานการวัดผลและประเมินผลการศึกษา
๒. คู่มือการวัดผลและเทียบโอนผลการศึกษาในทุกระดับ
๓. แบบพิมพ์ เอกสารหลักฐานต่าง ๆ ที่เกี่ยวข้อง



งานวิจัย พัฒนา ส่งเสริม ติดตาม ตรวจสอบ  
และประเมินเกี่ยวกับการวัดผลและประเมินผลการศึกษา ระดับเขตพื้นที่การศึกษา

## ๑. ชื่องาน (กระบวนงาน)

งานวิจัย พัฒนา ส่งเสริม ติดตาม ตรวจสอบและประเมินเกี่ยวกับการวัดผลและประเมินผลการศึกษา ระดับเขตพื้นที่การศึกษา

## ๒. วัตถุประสงค์

๑. เพื่อพัฒนาระบบการปฏิบัติงานของกลุ่มนิเทศ ติดตามและประเมินผลการจัดการศึกษาให้มีประสิทธิภาพและสามารถดำเนินการบรรลุตามเป้าหมาย

๒. เพื่อใช้เป็นแนวทางในการดำเนินการวิจัย พัฒนา ส่งเสริม ติดตาม ตรวจสอบ และประเมินเกี่ยวกับการวัดผลและประเมินผลการศึกษา

## ๓. ขอบเขตของงาน

เป็นแนวทางสำหรับการปฏิบัติงานและดำเนินการวิจัย พัฒนา ส่งเสริม ติดตาม ตรวจสอบและประเมินเกี่ยวกับการวัดผลและประเมินผลระดับเขตพื้นที่การศึกษา

## ๔. คำจำกัดความ

๑. การวัดและประเมินผล (Assessment) หมายถึง กระบวนการเก็บรวบรวมข้อมูล ร่องรอยหลักฐาน ที่แสดงให้เห็นถึงพัฒนาการ ความก้าวหน้าและความสำเร็จทางการเรียนของผู้เรียนอย่างเป็นระบบ เพื่อเป็นประโยชน์ต่อการส่งเสริมให้ผู้เรียนเกิดการพัฒนา และเรียนรู้อย่างเต็มศักยภาพ

๒. การประเมินระดับเขตพื้นที่การศึกษา (Local Assessment) หมายถึง การวัดผลและประเมินผลที่ดำเนินการโดยเขตพื้นที่การศึกษา เพื่อตรวจสอบคุณภาพผู้เรียนในสถานศึกษาที่อยู่ในความรับผิดชอบของเขตพื้นที่การศึกษา และใช้เป็นข้อมูลพื้นฐานในการพัฒนาคุณภาพการศึกษาของเขตพื้นที่การศึกษา ตามภาระความรับผิดชอบ สามารถดำเนินการโดยประเมินคุณภาพผู้เรียนด้วยวิธีการและเครื่องมือที่เป็นมาตรฐาน ซึ่งจัดทำและดำเนินการโดยเขตพื้นที่การศึกษา หรือด้วยความร่วมมือกับหน่วยงานต้นสังกัด/หน่วยงานที่เกี่ยวข้อง นอกจากนี้ยังสามารถดำเนินการได้ด้วยการตรึงข้อมูลจากการประเมินระดับสถานศึกษาในเขตพื้นที่การศึกษา โดยมี การรายงานผลแก่สถานศึกษาและชุมชนได้รับทราบ ทั้งนี้เพื่อให้ทราบว่าสถานศึกษาแต่ละแห่งสามารถจัดการเรียนการสอนเพื่อพัฒนาผู้เรียนให้บรรลุตามมาตรฐานการเรียนรู้ที่กำหนดหรือไม่ เพียงใด และมีข้อบกพร่องใดที่ต้องดำเนินการปรับปรุงแก้ไขต่อไป

## ๕. ขั้นตอนการปฏิบัติงาน

วิจัย พัฒนา ส่งเสริม ติดตาม ตรวจสอบและประเมินเกี่ยวกับการวัดผลและประเมินระดับเขตพื้นที่การศึกษา

๑. ศึกษาหลักเกณฑ์ และแนวปฏิบัติในการวัดผลและประเมินคุณภาพผู้เรียนระดับเขตพื้นที่การศึกษา

๒. ประสานความร่วมมือระหว่างสำนักงานเขตพื้นที่การศึกษา สถานศึกษา และหน่วยงานที่เกี่ยวข้องกับการประเมินคุณภาพผู้เรียนระดับเขตพื้นที่การศึกษา

๓. เสริมสร้างความรู้ความเข้าใจให้กับผู้บริหารสถานศึกษา ครูและบุคลากรในสถานศึกษาเกี่ยวกับการวัดผลและประเมินคุณภาพผู้เรียนระดับเขตพื้นที่การศึกษา

๔. จัดทำเครื่องมือและคลังข้อสอบที่เป็นมาตรฐานสำหรับใช้ประเมินคุณภาพผู้เรียนระดับเขตพื้นที่การศึกษา และตรวจสอบคุณภาพเครื่องมือ
๕. นิเทศ ติดตามการดำเนินการประเมินคุณภาพของผู้เรียนของสถานศึกษาในสังกัดในรูปแบบของ คณะกรรมการ
๖. ดำเนินการประเมินคุณภาพนักเรียนและนำผลไปวิจัย พัฒนาและประเมินผลการดำเนินงานด้านการ วัตถุประสงค์และประเมินผลการเรียนรู้ระดับเขตพื้นที่การศึกษา เพื่อนำผลไปใช้ในการวางแผนยกระดับ คุณภาพการศึกษา
๗. สรุป รายงานผลการประเมินคุณภาพผู้เรียนระดับเขตพื้นที่การศึกษาต่อหน่วยงานต้นสังกัด และเผยแพร่ ต่อสถานศึกษา เพื่อให้สถานศึกษานำไปใช้เป็นข้อมูลในการพัฒนาคุณภาพผู้เรียน
๘. นำผลการวิจัย การประเมินคุณภาพผู้เรียนในระดับเขตพื้นที่ศึกษามาใช้เป็นข้อมูลในการยกระดับ คุณภาพการศึกษาของสำนักงานเขตพื้นที่การศึกษา

๖. Flow Chart งานวิจัย พัฒนา ส่งเสริม ติดตาม ตรวจสอบและประเมินเกี่ยวกับการวัดผลและประเมินระดับเขตพื้นที่การศึกษา

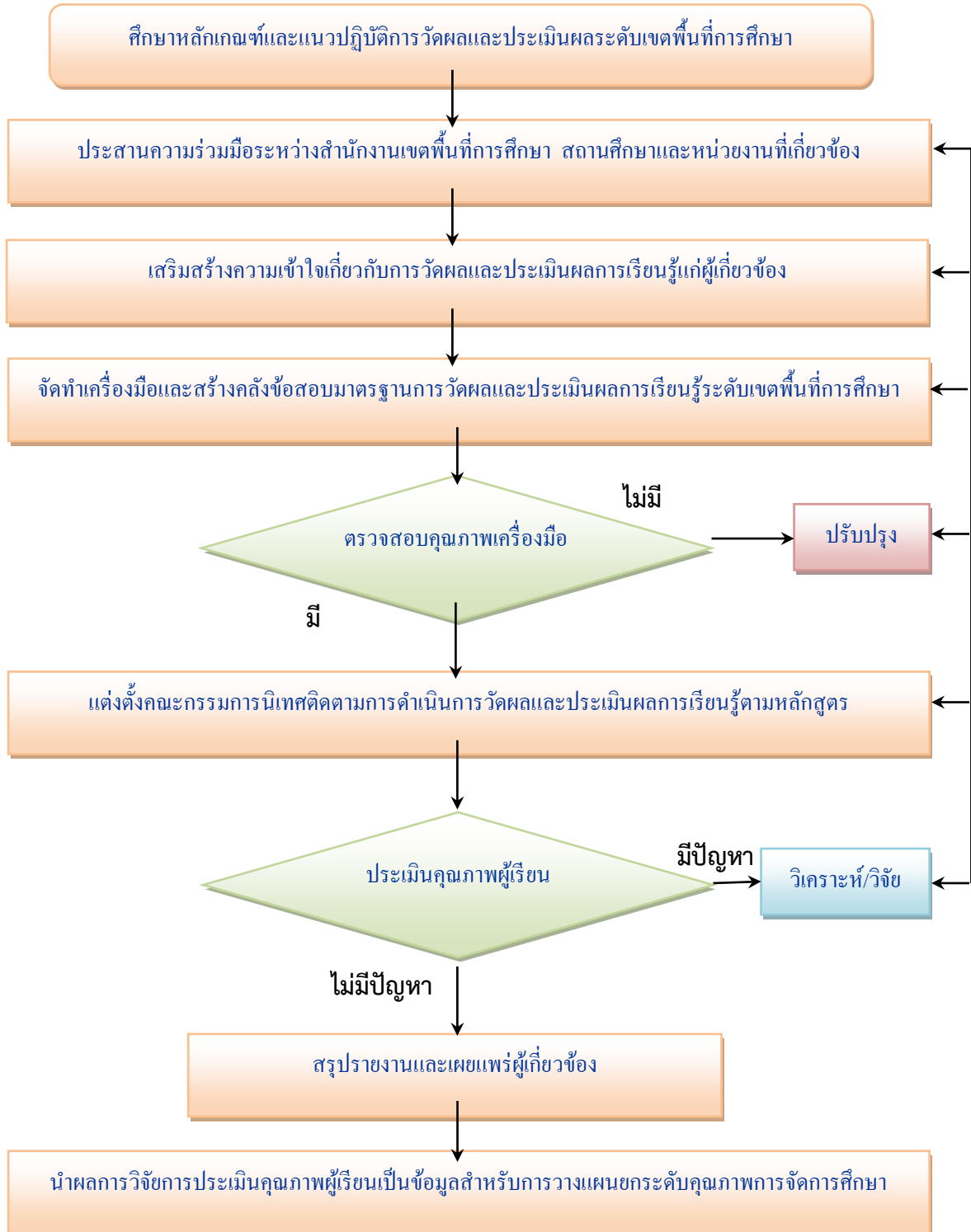

**๗. เครื่องมือ**

๑. แบบติดตามตรวจสอบ
๒. เครื่องมือวัดผลและประเมินผล
๓. แบบรายงานผล

**๘. เอกสาร/หลักฐานอ้างอิง**

๑. แนวปฏิบัติในการวัดผลและประเมินคุณภาพผู้เรียนระดับเขตพื้นที่การศึกษา แนวทางการตรวจสอบคุณภาพมาตรฐานของเครื่องมือวัดผลและประเมินผล
๒. คู่มือในการปฏิบัติงานกิจกรรม ติดตาม ตรวจสอบ วัดผลและประเมินผล
๓. เอกสารรายงานผลการประเมินระดับเขตพื้นที่การศึกษา



งานวิจัย พัฒนา ส่งเสริม ตรวจสอบและประเมินเกี่ยวกับ  
การวัดและประเมินผลการศึกษาในระดับชาติ



## ๑. ชื่องาน (กระบวนงาน)

งานวิจัย พัฒนา ส่งเสริม ตรวจสอบและประเมินเกี่ยวกับการวัดและประเมินผลการศึกษาในระดับชาติ

## ๒. วัตถุประสงค์

๑. เพื่อพัฒนาระบบการปฏิบัติงานของกลุ่มนิเทศ ติดตามและประเมินผลการจัดการศึกษาให้มีประสิทธิภาพและสามารถดำเนินการบรรลุผลตามเป้าหมาย

๒. เพื่อใช้เป็นแนวทางในการดำเนินการวิจัย พัฒนา ส่งเสริม ติดตาม ตรวจสอบและประเมินเกี่ยวกับการวัดผลและประเมินผลการศึกษาในระดับชาติ

## ๓. ขอบเขตของงาน

เป็นแนวทางสำหรับการปฏิบัติงานและดำเนินการวิจัย พัฒนา ส่งเสริม ตรวจสอบและประเมินเกี่ยวกับการวัดและประเมินผลการศึกษาในระดับชาติ

## ๔. คำจำกัดความ

๑. การวัดและประเมินผล (Assessment) หมายถึง กระบวนการเก็บรวบรวมข้อมูล ร่องรอยหลักฐานที่แสดงให้เห็นถึงพัฒนาการ ความก้าวหน้าและความสำเร็จทางการเรียนของผู้เรียนอย่างเป็นระบบ เพื่อเป็นประโยชน์ต่อการส่งเสริมให้ผู้เรียนเกิดการพัฒนา และเรียนรู้อย่างเต็มศักยภาพ

๒. การประเมินระดับชาติ (National Test) หมายถึง การวัดผลและประเมินผลการเรียนรู้ที่ดำเนินการโดยสถาบันทดสอบทางการศึกษาแห่งชาติ ซึ่งสถานศึกษาต้องจัดให้ผู้เรียนทุกคนที่เรียนในระดับชั้นสำคัญ (Key Stages) ผลจากการประเมินใช้เป็นข้อมูลในการเทียบเคียงคุณภาพการศึกษาในระดับต่าง ๆ เพื่อนำไปใช้ในการวางแผนยกระดับคุณภาพการศึกษา ตลอดจนเป็นข้อมูลสนับสนุนการจัดสัใจในระดับนโยบายของประเทศ

## ๕. ขั้นตอนการปฏิบัติงาน

วิจัย พัฒนา ส่งเสริม ตรวจสอบและประเมินเกี่ยวกับการวัดและประเมินผลการศึกษาในระดับชาติ

๑. ศึกษาหลักเกณฑ์ และแนวปฏิบัติในการวัดผลและประเมินคุณภาพผู้เรียนระดับชาติ จัดทำรองรับการประเมินระดับชาติ

๒. ประสานความร่วมมือระหว่างสำนักงานเขตพื้นที่การศึกษา สถานศึกษาและหน่วยงานที่เกี่ยวข้องกับการประเมินคุณภาพผู้เรียนระดับชาติ เช่น สถาบันทดสอบทางการศึกษาแห่งชาติ (สทศ.) สำนักทดสอบทางการศึกษา

๓. เสริมสร้างความรู้ ความเข้าใจให้กับผู้บริหารสถานศึกษา ครูและบุคลากรในสถานศึกษาเกี่ยวกับการวัดผลและประเมินคุณภาพผู้เรียนระดับชาติ

๔. ดำเนินการประเมินคุณภาพผู้เรียนตามแนวทางที่กระทรวงศึกษาธิการ สถาบันทดสอบทางการศึกษาแห่งชาติ หรือสำนักทดสอบทางการศึกษากำหนด

๕. รายงานผลการประเมินคุณภาพผู้เรียนระดับชาติต่อหน่วยงานต้นสังกัด หน่วยงานที่เกี่ยวข้องและเผยแพร่ต่อสถานศึกษา เพื่อให้สถานศึกษานำผลไปใช้เป็นข้อมูลในการวางแผนยกระดับคุณภาพการจัดการศึกษาของสำนักงานเขตพื้นที่การศึกษา

## ๖. Flow Chart วิจัย พัฒนา ส่งเสริม ตรวจสอบและประเมินเกี่ยวกับการวัดและประเมินผลการศึกษา ระดับชาติ

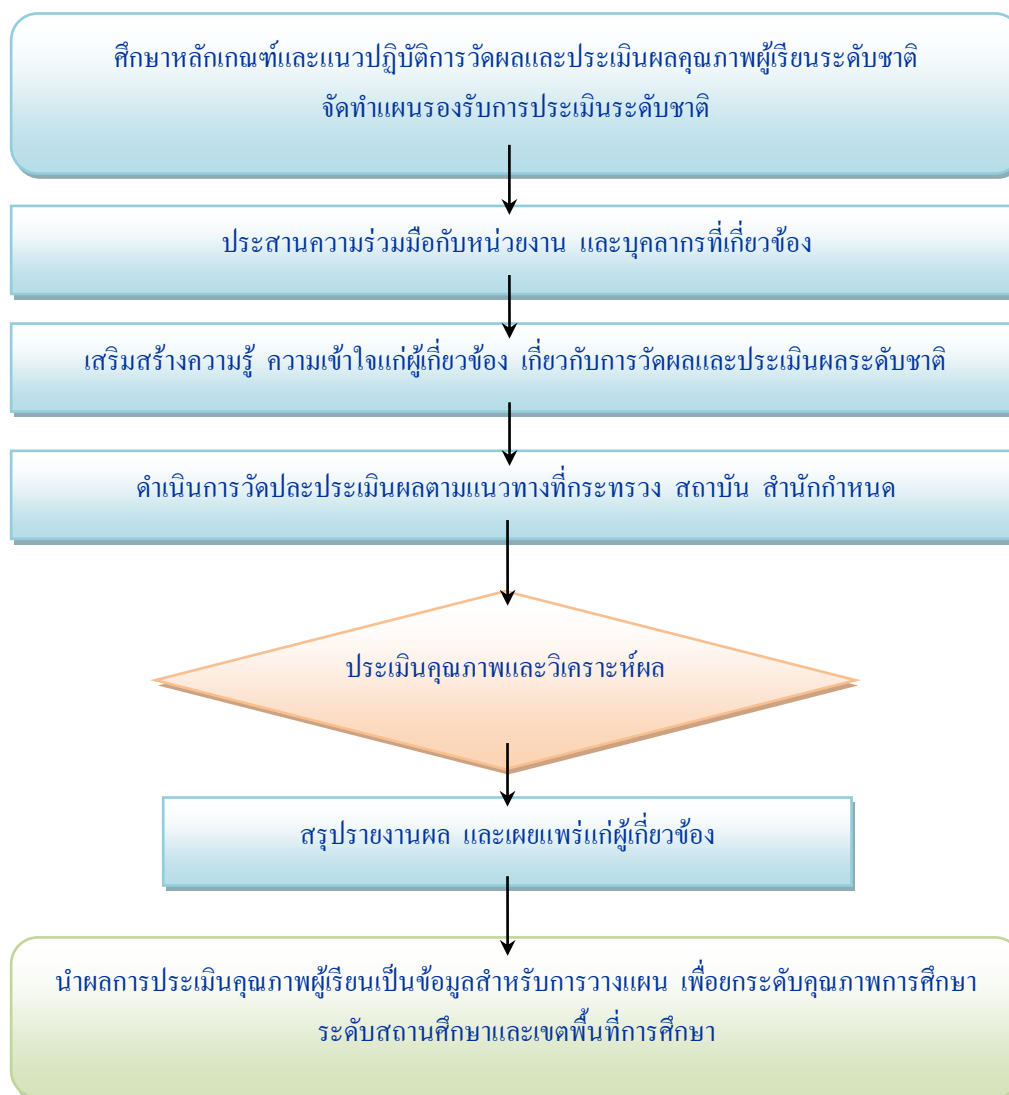

### ๗. เครื่องมือ

๑. แบบติดตามตรวจสอบ
๒. เครื่องมือวัดและประเมินผล
๓. แบบรายงานผล

### ๘. เอกสาร/หลักฐานอ้างอิง

๑. คู่มือดำเนินงานการวัดผลประเมินผลระดับชาติ
๒. แบบรายงานผลการวัดผลและประเมินผลระดับชาติ
๓. เอกสาร รายงานผลการประเมินคุณภาพการศึกษา ระดับชาติ



ปฏิบัติงานร่วมกับหรือสนับสนุนการปฏิบัติงาน  
ของหน่วยงานอื่นที่เกี่ยวข้องหรือได้รับมอบหมาย

## ๑. ชื่องาน (กระบวนงาน)

ปฏิบัติงานร่วมกับหรือสนับสนุนการปฏิบัติงานของหน่วยงานอื่นที่เกี่ยวข้องหรือที่ได้รับมอบหมาย

## ๒. วัตถุประสงค์

๑. เพื่อเป็นแนวทางในการปฏิบัติงานร่วมกับหรือสนับสนุนการปฏิบัติงานของหน่วยงานอื่นที่เกี่ยวข้องหรือที่ได้รับมอบหมายในสำนักงานเขตพื้นที่การศึกษา

๒. เพื่อเป็นแนวทางในการปฏิบัติงานร่วมกับหรือสนับสนุนการปฏิบัติงานของหน่วยงานอื่นที่เกี่ยวข้องหรือที่ได้รับมอบหมายนอกสำนักงานเขตพื้นที่การศึกษา

## ๓. ขอบเขตของงาน

เป็นคู่มือที่ใช้สำหรับการปฏิบัติงานร่วมกับหรือสนับสนุนการปฏิบัติงานของหน่วยงานอื่นที่เกี่ยวข้องหรือที่ได้รับมอบหมายใน ๒ ด้าน ได้แก่

๑. การปฏิบัติการร่วมกับหรือสนับสนุนการปฏิบัติงานของหน่วยงานอื่นที่เกี่ยวข้องหรือที่ได้รับมอบหมายในสำนักงานเขตพื้นที่การศึกษา

๒. เพื่อเป็นแนวทางในการปฏิบัติการร่วมกับหรือสนับสนุนการปฏิบัติงานของหน่วยงานอื่นที่เกี่ยวข้องหรือที่ได้รับมอบหมายนอกสำนักงานเขตพื้นที่การศึกษา

## ๔. คำจำกัดความ

๑. **ปฏิบัติงานร่วมกับหรือสนับสนุนการปฏิบัติงานของหน่วยงานอื่น** หมายถึง การทำงานร่วมกับหน่วยงานอื่นหรือสนับสนุนการปฏิบัติงานของหน่วยงานอื่นทั้งภายในและภายนอกสำนักงานเขตพื้นที่การศึกษา

๒. **หน่วยงานภายใน** หมายถึง ส่วนราชการต่าง ๆ ในสำนักงานเขตพื้นที่การศึกษา

๓. **หน่วยงานภายนอก** หมายถึง หน่วยงานอื่นๆ ที่นอกเหนือจากส่วนราชการในสำนักงานเขตพื้นที่การศึกษา

## ๕. ขั้นตอนการปฏิบัติงาน

๑. การปฏิบัติงานร่วมกับหรือสนับสนุนการปฏิบัติงานของส่วนราชการในสำนักงานเขตพื้นที่การศึกษา

๑.๑ ศึกษา วิเคราะห์ภารกิจและบทบาทอำนาจหน้าที่ของหน่วยงานในสำนักงานเขตพื้นที่การศึกษา เพื่อหาแนวทางปฏิบัติงานร่วมกัน

๑.๒ เสนอแนวทางการปฏิบัติงานเพื่อให้ผู้มีอำนาจพิจารณาตัดสินใจ

๑.๓ ประสาน ส่งเสริม สนับสนุนและปฏิบัติงานร่วมกับหรือสนับสนุนหน่วยงานอื่นภายในสำนักงานเขตพื้นที่การศึกษาตามที่ได้รับมอบหมาย

๑.๔ ติดตามประเมินผล สรุปและรายงานผลการปฏิบัติงานของหน่วยงานภายในสำนักงานเขตพื้นที่การศึกษา รวมทั้งเผยแพร่ผลงานต่อหน่วยงานอื่น

๒. การปฏิบัติงานร่วมกับหรือสนับสนุนการปฏิบัติงานของส่วนราชการนอกสำนักงานเขตพื้นที่การศึกษา

๒.๑ ศึกษา วิเคราะห์ภารกิจและบทบาทอำนาจหน้าที่ของหน่วยงานนอกสำนักงานเขตพื้นที่การศึกษา เพื่อหาแนวทางปฏิบัติงานร่วมกัน

๒.๒ เสนอแนวทางการปฏิบัติงานเพื่อให้ผู้มีอำนาจพิจารณาตัดสินใจ

๒.๓ ประสาน ส่งเสริม สนับสนุนและปฏิบัติงานร่วมกับหรือสนับสนุนหน่วยงานอื่นภายนอกสำนักงานเขตพื้นที่การศึกษาตามที่ได้รับมอบหมาย

๒.๔ ติดตามประเมินผล สรุปและรายงานผลการปฏิบัติงานของหน่วยงานภายในสำนักงานเขตพื้นที่การศึกษา รวมทั้งเผยแพร่ผลงานต่อหน่วยงานที่เกี่ยวข้อง

## ๖. FLOW CHART การปฏิบัติงาน

การสนับสนุนการปฏิบัติงานในหน่วยงานที่เกี่ยวข้องใน/นอกสำนักงานเขตพื้นที่การศึกษา

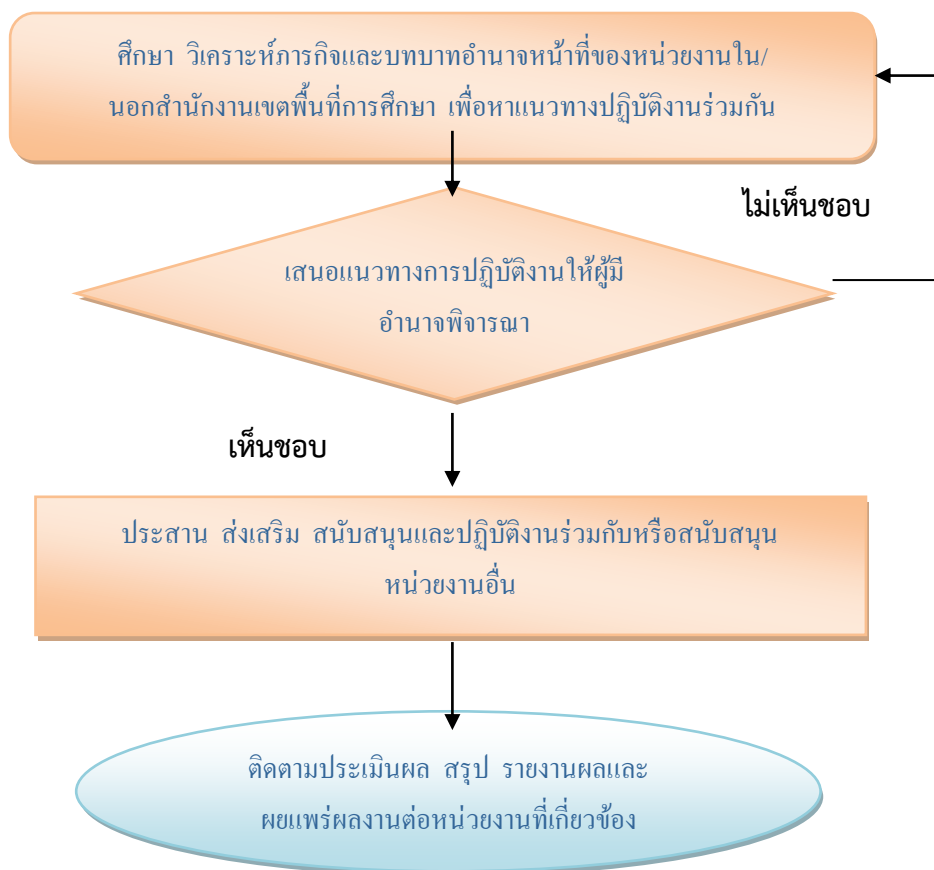

## ๗. แบบฟอร์มที่ใช้

๑. หนังสืออนุมัติการสนับสนุนหรือทำงานร่วมกับบุคคล หน่วยงานภายในและภายนอกสำนักงานเขตพื้นที่การศึกษา

๒. คำสั่งการสนับสนุนหรือทำงานร่วมกับบุคคล หน่วยงานภายในและภายนอกสำนักงานเขตพื้นที่การศึกษา

๓. การสรุปผลการสนับสนุนหรือทำงานร่วมกับบุคคล หน่วยงานภายในและภายนอกสำนักงานเขตพื้นที่การศึกษา

๔. แบบรายงานสรุปผลการปฏิบัติงาน

**๘. เอกสาร/หลักฐานอ้างอิง**

๑. พระราชบัญญัติการศึกษาแห่งชาติ พ.ศ. ๒๕๔๒ และที่แก้ไขเพิ่มเติม
๒. พระราชบัญญัติระเบียบบริหารราชการกระทรวงศึกษาธิการ พ.ศ. ๒๕๔๖ และที่แก้ไขเพิ่มเติม
๓. พระราชกฤษฎีกาว่าด้วยหลักเกณฑ์และวิธีการบริหารกิจการมบ้านเมืองที่ดี พ.ศ. ๒๕๔๖

## บรรณานุกรม

กระทรวงศึกษาธิการ.หลักสูตรแกนกลางการศึกษาขั้นพื้นฐาน พุทธศักราช ๒๕๕๑. กรุงเทพฯ : โรงพิมพ์  
คุรุสภา ลาดพร้าว, ๒๕๕๑.

\_\_\_\_\_ . กฎกระทรวงว่าด้วยระบบ หลักเกณฑ์และวิธีการประกันคุณภาพการศึกษา พ.ศ.  
๒๕๕๓.

ราชกิจจานุเบกษา เล่ม ๑๒๗ ตอนที่ ๒๓ ก.

ชยันต์ วรรณะภุติ. ทิศทางพัฒนาเครือข่ายการเรียนรู้. แนวทางการวิจัยด้านเครือข่ายการเรียนรู้ (เอกสาร  
วิชาการ) เชียงใหม่ : สถาบันวิจัยสังคม มหาวิทยาลัยเชียงใหม่. (ม.ป.ป.)

นিকা ชูโต. การประเมินโครงการ. กรุงเทพฯ : ธรรมศาสตร์การพิมพ์. ๒๕๒๗.

ภรณ์ กীরติบุตร. การประสานงานระหว่างองค์กร. กรุงเทพฯ : โอเดียนสโตร์. ๒๕๒๒.

ธงชัย สันติวงษ์. องค์การและการจัดการทันสมัยยุคโลกาภิวัตน์. กรุงเทพฯ : ไทยวัฒนาพานิช. ๒๕๔๐.

สงัด อุทรานันท์. การสังเคราะห์งานวิจัยทางนิเทศการศึกษาในประเทศไทย. กรุงเทพฯ : โรงพิมพ์ทำปกเจริญ.

๒๕๓๓

สำนักงานคณะกรรมการการประถมศึกษาแห่งชาติ. แนวทางการประกันคุณภาพการศึกษา. กรุงเทพฯ :

บริษัทพิมพ์ดี จำกัด. ๒๕๔๑

สำนักงานคณะกรรมการการศึกษาขั้นพื้นฐาน. แนวดำเนินการของคณะกรรมการติดตาม ตรวจสอบประเมิน  
และนิเทศการศึกษาของสำนักงานเขตพื้นที่การศึกษา. กรุงเทพฯ : โรงพิมพ์ชุมนุมสหกรณ์

การเกษตร

แห่งประเทศไทย. ๒๕๕๑

สำนักนายกรัฐมนตรี. พระราชบัญญัติการศึกษาแห่งชาติ ฉบับที่ ๒ (พ.ศ. ๒๕๔๕). กรุงเทพฯ : ๒๕๔๕

\_\_\_\_\_ . ประกาศกระทรวงศึกษาธิการ เรื่อง การแบ่งส่วนราชการภายในสำนักงานเขต  
พื้นที่

การศึกษาประถมศึกษาและมัธยมศึกษา พ.ศ. ๒๕๕๓. กรุงเทพฯ : ๒๕๕๓