

สำนักงานเขตพื้นที่การศึกษาประถมศึกษา  
นครราชสีมา เขต 6



นางสาวประคอง อापัดนอก  
ศึกษานิเทศก์ชำนาญการพิเศษ

# คู่มือปฏิบัติงาน



## คำนำ

คู่มือปฏิบัติงานตำแหน่งศึกษานิเทศฉบับนี้ จัดทำขึ้นเพื่อเป็นคู่มือการปฏิบัติงานในหน้าที่ศึกษานิเทศก์ ของ นางสาวประคอง อาพัฒน์นอก ซึ่งปฏิบัติหน้าที่ ศึกษานิเทศก์ชำนาญการพิเศษ และรับผิดชอบงานประสาน ส่งเสริม สนับสนุนและพัฒนาหลักสูตรการศึกษาขั้นพื้นฐาน และหลักสูตรการศึกษาระดับก่อนประถมศึกษา (การศึกษาปฐมวัย) สำนักงานเขตพื้นที่การศึกษาประถมศึกษานครราชสีมา เขต ๖ โดยมีวัตถุประสงค์เพื่อเป็นกรอบในการปฏิบัติงาน ให้เป็นไปอย่างมีระบบ ครอบคลุมและเกิดประสิทธิภาพในการปฏิบัติงาน

คู่มือการปฏิบัติงานฉบับนี้ มีรายละเอียดของภาระงานที่รับผิดชอบในฐานะศึกษานิเทศก์ ประกอบด้วยภาระงานตามกรอบการปฏิบัติงานกลุ่มนิเทศ ติดตาม และประเมินผล การจัดการศึกษาภาระงานกลุ่มสาระการเรียนรู้ ภาระงานศึกษานิเทศก์ประจำกลุ่มโรงเรียน ซึ่งจะเป็นประโยชน์ต่อผู้ปฏิบัติงาน หวังเป็นอย่างยิ่งว่าเอกสารฉบับนี้จะ เป็นประโยชน์แก่ศึกษานิเทศก์ที่รับผิดชอบงานลักษณะที่คล้ายคลึงกัน

นางสาวประคอง อาพัฒน์นอก  
ศึกษานิเทศก์ชำนาญการพิเศษ  
สำนักงานเขตพื้นที่การศึกษาประถมศึกษานครราชสีมา เขต ๖

## สารบัญ

### หน้า

คำนำ	๒
สารบัญ	๓
แนวคิด	๔
วัตถุประสงค์	๔
ขอบข่ายภารกิจ	๔
คู่มือขั้นตอนการปฏิบัติงาน	
— งานประสาน ส่งเสริม สนับสนุนและพัฒนาหลักสูตรการศึกษาขั้นพื้นฐานหลักสูตรการศึกษาปฐมวัย และหลักสูตรการศึกษาพิเศษ	๖
— งานศึกษา วิเคราะห์ วิจัยเพื่อพัฒนาหลักสูตร การสอนและกระบวนการเรียนรู้ของผู้เรียน	๑๒
— ปฏิบัติงานร่วมกับหรือสนับสนุนการปฏิบัติงาน ของหน่วยงานอื่นที่เกี่ยวข้องหรือได้รับมอบหมาย	๑๗

**คู่มือการปฏิบัติงานกลุ่มงานนิเทศ ติดตามและประเมินผลระบบบริหารการจัดการศึกษา  
กลุ่มนิเทศ ติดตามและประเมินผลการจัดการศึกษา  
สำนักงานเขตพื้นที่การศึกษาประถมศึกษานครราชสีมา เขต ๖**

**แนวคิด**

กลุ่มนิเทศ ติดตามและประเมินผลการจัดการศึกษา สำนักงานเขตพื้นที่การศึกษาประถมศึกษา นครราชสีมา เขต ๖ เป็นกลุ่มงานดำเนินการเกี่ยวกับกรนิเทศการศึกษา วิเคราะห์ วิจัย ติดตาม ตรวจสอบ และ ประเมินผลการพัฒนาระบบการบริหารและการจัดการศึกษาเพื่อให้ สถานศึกษามีความเข้มแข็งในการบริหารและ การจัดการเรียนการสอนได้อย่างมีคุณภาพได้มาตรฐาน เท้าเทียมกันโดยยึดโรงเรียนเป็นฐาน ส่งผลให้ผู้เรียนเกิดการ เรียนรู้ตามวัตถุประสงค์และเป้าหมายของการศึกษา

**วัตถุประสงค์**

๑. เพื่อให้มีแนวทางการนิเทศการบริหารและการจัดการเรียนการศึกษาในเขตพื้นที่การศึกษาและ สถานศึกษา
๒. เพื่อส่งเสริมให้สถานศึกษามีความเข้มแข็งในการบริหารจัดการหลักสูตรสถานศึกษาและจัด ภาระงานเรียนรู้ได้อย่างมีคุณภาพ
๓. เพื่อส่งเสริมให้สถานศึกษามีระบบประกันคุณภาพภายในสถานศึกษาตามมาตรฐานการศึกษา ชาติ
๔. เพื่อส่งเสริมการพัฒนา การวัดและประเมินผลการศึกษา การพัฒนาสื่อ นวัตกรรมและ เทคโนโลยีทางการศึกษา ให้มีคุณภาพ
๕. เพื่อพัฒนาระบบการนิเทศติดตาม ตรวจสอบ และประเมินผลการบริหารจัดการศึกษา
๖. เพื่อส่งเสริม การศึกษา วิจัย และพัฒนาให้เขตพื้นที่การศึกษาและสถานศึกษามีคุณภาพได้ มาตรฐาน

**ขอบข่ายภารกิจ**

กลุ่มนิเทศ ติดตาม และประเมินผลการจัดการศึกษา

๑. งานส่งเสริมและพัฒนาระบบการนิเทศ และการจัดกระบวนการเรียนรู้
๒. งานส่งเสริมสนับสนุน เครือข่ายการนิเทศของเขตพื้นที่การศึกษา สถานศึกษาหน่วยงานที่ เกี่ยวข้อง และชุมชน
๓. งานนิเทศ ติดตาม ตรวจสอบ และประเมินผลการบริหารและการจัดการศึกษาขั้นพื้นฐานของ สถานศึกษา
๔. งานศึกษาค้นคว้า วิเคราะห์ วิจัยการพัฒนาระบบบริหารและการจัดการศึกษา

## คู่มือขั้นตอนการปฏิบัติงาน



งานประสาน ส่งเสริม สนับสนุนและพัฒนา  
หลักสูตรการศึกษาขั้นพื้นฐาน  
หลักสูตรการศึกษาปฐมวัย  
และหลักสูตรการศึกษาพิเศษ

## ๑. ชื่องาน (กระบวนงาน)

ประสาน ส่งเสริม สนับสนุนและพัฒนาหลักสูตรการศึกษาขั้นพื้นฐาน หลักสูตรการศึกษาปฐมวัยและหลักสูตรการศึกษาพิเศษ

## ๒. วัตถุประสงค์

๑. เพื่อพัฒนาระบบการปฏิบัติงานของกลุ่มงานพัฒนาหลักสูตรการศึกษาขั้นพื้นฐานและกระบวนการเรียนรู้กลุ่มนิเทศ ติดตามและประเมินผลการจัดการศึกษา ให้มีประสิทธิภาพและสามารถดำเนินการบรรลุผลตามเป้าหมาย

๒. เพื่อใช้เป็นแนวทางในการดำเนินการประสาน ส่งเสริม สนับสนุนและพัฒนาหลักสูตรการศึกษาขั้นพื้นฐาน หลักสูตรการศึกษาปฐมวัยและหลักสูตรการศึกษาพิเศษ

## ๓. ขอบเขตของงาน

เป็นแนวทางสำหรับกลุ่มนิเทศ ติดตามและประเมินผลการจัดการศึกษาใช้ในการปฏิบัติงานเพื่อประสาน ส่งเสริม สนับสนุนและพัฒนาหลักสูตรการศึกษาขั้นพื้นฐาน หลักสูตรการศึกษาปฐมวัยและหลักสูตรการศึกษาพิเศษ

## ๔. คำจำกัดความ

๑. **หลักสูตรการศึกษาขั้นพื้นฐาน (Basic Education Curriculum)** หมายถึง หลักสูตรที่ใช้ในการจัดการเรียนการสอน เพื่อพัฒนาผู้เรียนในระดับการศึกษาที่ต่ำกว่าอุดมศึกษา โดยมุ่งหวังให้ผู้เรียนมีความสมบูรณ์ทั้งด้านร่างกาย จิตใจและสติปัญญา อีกทั้งมีความรู้และทักษะที่จำเป็นสำหรับการดำรงชีวิต และมีคุณภาพได้มาตรฐานสากลเพื่อการแข่งขันในยุคปัจจุบัน หลักสูตรการศึกษาขั้นพื้นฐานประกอบด้วยส่วนที่เป็นแกนกลาง ซึ่งกำหนดหน่วยงานส่วนกลาง และส่วนที่มีสาระสอดคล้องกับสภาพชุมชนท้องถิ่นซึ่งสำนักงานเขตพื้นที่การศึกษากำหนดกรอบหลักสูตรร่วมกับสถานศึกษาและท้องถิ่น นอกจากนี้ยังมีส่วนที่เป็นเนื้อหาสาระที่สถานศึกษาแต่ละแห่งสามารถกำหนดเพิ่มเติมขึ้นเองได้ เพื่อให้สอดคล้องเหมาะสมกับความสนใจ ความต้องการ และความถนัดของผู้เรียน

๒. **การศึกษาปฐมวัย (Early Childhood Education)** หมายถึง การศึกษาที่มุ่งอบรมเลี้ยงดูเด็กก่อนการศึกษาภาคบังคับ เพื่อเตรียมเด็กให้มีความพร้อมทุกด้านในการที่จะเข้าศึกษาต่อไป การจัดการศึกษาระดับก่อนประถมศึกษาอาจจัดเป็นสถานรับเลี้ยงเด็ก ศูนย์เด็กปฐมวัย โรงเรียนอนุบาล ศูนย์เด็กก่อนเกณฑ์ในวัด หรือมีสยิดหรือจัดเป็นชั้นเด็กเล็กในโรงเรียนประถมศึกษา

๓. **การศึกษาพิเศษ (Special Education)** หมายถึง การจัดการศึกษาให้สำหรับบุคคลที่มีความต้องการพิเศษ ได้แก่ เด็กปัญญาเลิศ เด็กที่มีความบกพร่องด้านสติปัญญา เด็กที่มีปัญหาทางการเรียนรู้ เด็กพิการซ้ำซ้อน เด็กที่มีความบกพร่องทางร่างกายและสุขภาพ เด็กที่มีความบกพร่องด้านสายตา เด็กที่มีความบกพร่องทางการได้ยิน เด็กที่มีปัญหาทางอารมณ์และสังคมหรือเด็กที่มีปัญหาด้านพฤติกรรม ซึ่งเด็กกลุ่มพิเศษเหล่านี้ไม่สามารถได้รับประโยชน์อย่างเต็มที่จากการจัดการศึกษาแบบเดียวกันกับเด็กปกติ

๔. **กรอบหลักสูตรระดับท้องถิ่น (Local Curriculum Framework)** หมายถึง กรอบทิศทางในการพัฒนาคุณภาพผู้เรียนในแต่ละท้องถิ่น ซึ่งจัดทำโดยเขตพื้นที่การศึกษา หรือหน่วยงานที่รับผิดชอบในระดับท้องถิ่น มีองค์ประกอบสำคัญ ได้แก่

๑. เป้าหมายและจุดเน้นในการพัฒนาผู้เรียนในท้องถิ่น
๒. สารระการเรียนรู้ท้องถิ่น
๓. การประเมินคุณภาพผู้เรียนระดับท้องถิ่น

สถานศึกษาในเขตพื้นที่นั้น ๆ จะใช้ข้อมูลในกรอบหลักสูตรระดับท้องถิ่นเป็นแนวทางในการจัดทำหลักสูตรสถานศึกษา เพื่อพัฒนาผู้เรียนให้มีคุณภาพตามมาตรฐานการเรียนรู้ และเป็นสมาชิกที่ดีของสังคม มีความรักและหวงแหนมรดกทางสังคม มีความรู้ความเข้าใจเกี่ยวกับปัญหา การแก้ปัญหาการดำรงชีวิต และการประกอบอาชีพในชุมชน

## ๕. ขั้นตอนการปฏิบัติงาน

๑. ประสาน ส่งเสริม สนับสนุนและพัฒนาหลักสูตรการศึกษาขั้นพื้นฐาน

๑.๑ วิเคราะห์ สังเคราะห์ข้อมูลจากเอกสารและแหล่งข้อมูลต่าง ๆ เช่น หลักสูตรแกนกลางการศึกษาขั้นพื้นฐาน พ.ศ. ๒๕๕๑ มาตรฐานการเรียนรู้ ตัวชี้วัดและสาระการเรียนรู้แกนกลางทั้ง ๘ กลุ่มสาระการเรียนรู้

๑.๒ ศึกษาแนวทางการบริหารจัดการหลักสูตร แนวทางการจัดการเรียนรู้ แนวทางการจัดกิจกรรมพัฒนาผู้เรียน แนวทางการวัดและประเมินผล แนวทางการวัดและประเมินผลคุณลักษณะอันพึงประสงค์ ผลสัมฤทธิ์ทางการเรียนของผู้เรียนในพื้นที่ รวมทั้งศึกษาสภาพปัญหา บริบททางสังคมและความต้องการของท้องถิ่น ชุมชน แนวโน้มการเปลี่ยนแปลงในอนาคต

๑.๓ ดำเนินการจัดทำกรอบหลักสูตรระดับท้องถิ่นด้วยกระบวนการทำงานแบบมีส่วนร่วม และเผยแพร่ให้สถานศึกษาในสังกัดนำไปใช้ในการจัดทำหลักสูตรสถานศึกษา

๑.๔ ส่งเสริม สนับสนุน และพัฒนาผู้บริหารโรงเรียน ครูและบุคลากรทางการศึกษาให้มีความรู้ความเข้าใจในการพัฒนาและการใช้หลักสูตรสถานศึกษาตามหลักสูตรแกนกลางการศึกษาขั้นพื้นฐาน พ.ศ. ๒๕๕๑

๑.๕ ส่งเสริม สนับสนุนให้สถานศึกษาจัดทำหลักสูตรสถานศึกษาให้สอดคล้องกับหลักสูตรแกนกลางกรอบหลักสูตรระดับท้องถิ่น และความต้องการ จุดเน้นของสถานศึกษาด้วยกระบวนการทำงานแบบมีส่วนร่วม

๑.๖ ส่งเสริมและประสานความร่วมมือระหว่างสำนักงานเขตพื้นที่การศึกษา สถานศึกษาและชุมชน อย่างสม่ำเสมอเพื่อร่วมมือช่วยเหลือกันในการพัฒนาและใช้หลักสูตรสถานศึกษา

๑.๗ นิเทศ กำกับ ติดตาม ให้คำแนะนำ ช่วยเหลือผู้บริหารสถานศึกษาและครูผู้สอนเพื่อให้เกิดการปรับปรุง/พัฒนาหลักสูตรสถานศึกษาให้มีคุณภาพ

๑.๘ ตรวจสอบและประเมินคุณภาพหลักสูตร

๑.๙ สรุปรายงาน และเผยแพร่ผลการใช้/การพัฒนาหลักสูตร

๒. ประสาน ส่งเสริม สนับสนุนและพัฒนาหลักสูตรการศึกษาปฐมวัย

๒.๑ วิเคราะห์ สังเคราะห์ข้อมูลจากเอกสารและแหล่งข้อมูลต่าง ๆ เช่น หลักสูตรการศึกษาปฐมวัย พ.ศ. ๒๕๔๖ คู่มือหลักสูตรการศึกษาปฐมวัย ทิศทางการพัฒนาการศึกษาปฐมวัย รวมทั้งศึกษาสภาพปัญหา บริบททางสังคมและความต้องการของท้องถิ่น ชุมชน แนวโน้มการเปลี่ยนแปลงในอนาคต

๒.๒ ส่งเสริม สนับสนุน และพัฒนาผู้บริหารโรงเรียน ครูและบุคลากรทางการศึกษาให้มีความรู้ความเข้าใจในการพัฒนาและใช้หลักสูตรสถานศึกษาปฐมวัย พ.ศ. ๒๕๔๖

๒.๓ ส่งเสริม สนับสนุนให้สถานศึกษาจัดทำหลักสูตรสถานศึกษาปฐมวัยให้สอดคล้องกับหลักสูตรการศึกษาปฐมวัย พ.ศ. ๒๕๔๖ ด้วยกระบวนการทำงานแบบมีส่วนร่วม และนำไปใช้จัดประสบการณ์และกิจกรรมการเรียนรู้เพื่อพัฒนาผู้เรียนทุกด้านอย่างสมดุล



๒.๔ ส่งเสริมและประสานความร่วมมือระหว่างสำนักงานเขตพื้นที่การศึกษา สถานศึกษาและชุมชน อย่างสม่ำเสมอเพื่อร่วมมือช่วยเหลือกันในการพัฒนาและใช้หลักสูตรสถานศึกษาปฐมวัย

๒.๕ ประสานความร่วมมือกับหน่วยงานอื่นที่จัดการศึกษาปฐมวัย เช่น องค์กรปกครองส่วนท้องถิ่น กรมการศาสนา สำนักงานตำรวจแห่งชาติ กระทรวงสาธารณสุข เป็นต้น

๒.๖ นิเทศ กำกับ ติดตาม ให้คำแนะนำช่วยเหลือผู้บริหารสถานศึกษาและครูผู้สอนเพื่อให้เกิดการ ปรับปรุง/พัฒนาหลักสูตรสถานศึกษาปฐมวัย

๒.๗ ตรวจสอบ และประเมินคุณภาพหลักสูตร

๒.๘ สรุปรายงาน และเผยแพร่ผลการใช้/การพัฒนาหลักสูตร

๓. ประสาน ส่งเสริม สนับสนุนและพัฒนาหลักสูตรการศึกษาพิเศษ

๓.๑ รวบรวม ศึกษา วิเคราะห์และสังเคราะห์ข้อมูลจากเอกสารและแหล่งข้อมูลต่าง ๆ เช่น แผนการศึกษาขั้นพื้นฐานและการศึกษาปฐมวัย นโยบายและแผนจัดการศึกษามาระยะยาวเกี่ยวกับการศึกษาพิเศษ

๓.๒ ประสานงาน ส่งเสริมและสนับสนุนให้สถานศึกษามีความพร้อมในการจัดการศึกษาสำหรับผู้เรียน ตามประเภทเด็กที่มีความต้องการพิเศษในรูปแบบที่เหมาะสม

๓.๓ ส่งเสริม สนับสนุนและพัฒนาผู้บริหารสถานศึกษา ครูและบุคลากรทางการศึกษาให้มีความรู้ ความเข้าใจในการจัดการศึกษาพิเศษ ให้สามารถบริหารจัดการและวางแผนจัดการศึกษาพิเศษสำหรับผู้เรียนตาม ประเภทเด็กที่มีความต้องการพิเศษ

๓.๔ ส่งเสริมและประสานความร่วมมือระหว่างสำนักงานเขตพื้นที่การศึกษา สถานศึกษาและชุมชน อย่างสม่ำเสมอ เพื่อร่วมมือช่วยเหลือกันในการดำเนินการจัดการศึกษาสำหรับผู้เรียนตามประเภทเด็กที่มีความ ต้องการพิเศษ

๓.๕ ประสานความร่วมมือและสนับสนุนการปฏิบัติงานของหน่วยงานอื่นที่เกี่ยวข้องกับการศึกษาพิเศษ เช่น สำนักงานการศึกษาพิเศษ ศูนย์การศึกษาพิเศษประจำจังหวัด ศูนย์การศึกษาพิเศษระดับเขตพื้นที่ การศึกษา

๓.๖ นิเทศ กำกับ ติดตาม ให้ความช่วยเหลือแนะนำผู้บริหารสถานศึกษาและครูผู้สอน เพื่อให้ สามารถคัดกรองและวินิจฉัยผู้เรียน สามารถปรับปรุงพัฒนาแผนการจัดการศึกษาเฉพาะบุคคลเพื่อพัฒนาผู้เรียน เต็มศักยภาพตามความต้องการพิเศษให้มีคุณภาพ

๓.๗ ตรวจสอบและประเมินคุณภาพหลักสูตร

๓.๘ สรุปรายงาน และเผยแพร่ผลการใช้/การพัฒนาหลักสูตร

## ๖. Flow Chart การปฏิบัติงาน

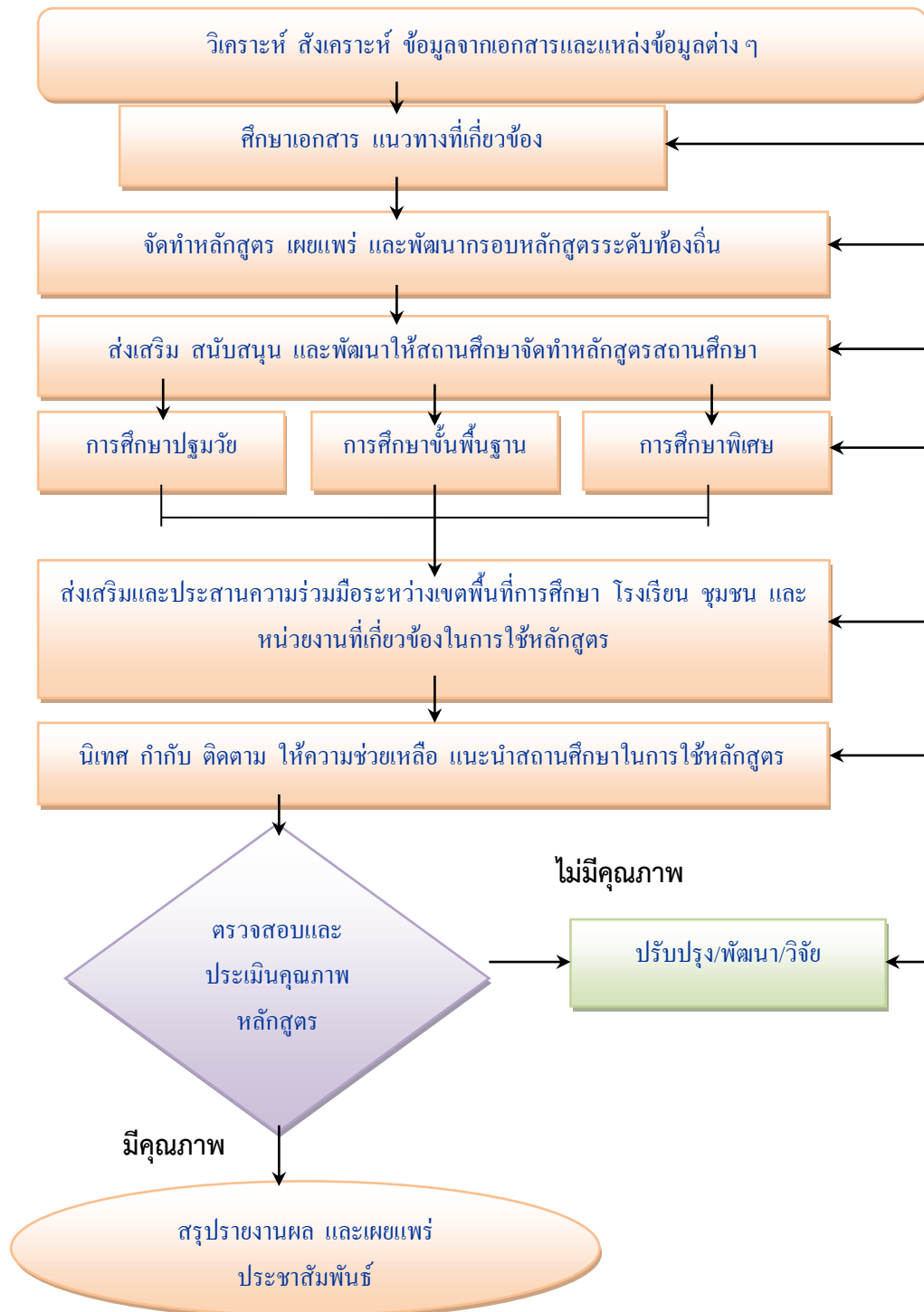

### ๗. แบบฟอร์มที่ใช้

สำนักงานเขตพื้นที่การศึกษากำหนดตามความเหมาะสม

### ๘. เอกสารอ้างอิง

๑. หลักสูตรแกนกลางการศึกษาขั้นพื้นฐาน พุทธศักราช ๒๕๕๑
๒. แนวทางการบริหารจัดการหลักสูตรตามหลักสูตรแกนกลางการศึกษาขั้นพื้นฐาน พุทธศักราช ๒๕๕๑
๓. แนวทางการจัดการเรียนรู้ตามหลักสูตรแกนกลางการศึกษาขั้นพื้นฐาน พุทธศักราช ๒๕๕๑
๔. แนวทางการจัดกิจกรรมพัฒนาผู้เรียนตามหลักสูตรแกนกลางการศึกษาขั้นพื้นฐาน พุทธศักราช ๒๕๕๑
๕. แนวปฏิบัติการวัดและประเมินผลตามหลักสูตรแกนกลางการศึกษาขั้นพื้นฐาน พุทธศักราช ๒๕๕๑
๖. แนวทางการวัดและประเมินผลคุณลักษณะอันพึงประสงค์ตามหลักสูตรแกนกลางการศึกษาขั้นพื้นฐาน พุทธศักราช ๒๕๕๑
๗. แนวทางการตรวจสอบองค์ประกอบหลักสูตรสถานศึกษาตามหลักสูตรแกนกลางการศึกษาขั้นพื้นฐาน พุทธศักราช ๒๕๕๑
๘. แนวทางในการจัดทำกรอบหลักสูตรท้องถิ่นตามหลักสูตรแกนกลางการศึกษาขั้นพื้นฐาน พุทธศักราช ๒๕๕๑
๙. หลักสูตรการศึกษาปฐมวัย พุทธศักราช ๒๕๔๖
๑๐. คู่มือหลักสูตรการศึกษาปฐมวัย พุทธศักราช ๒๕๔๖
๑๑. หลักสูตรการศึกษาพิเศษ
๑๒. พระราชบัญญัติการศึกษาเพื่อคนพิการ พ.ศ. ๒๕๕๑



งานศึกษา วิเคราะห์ วิจัยเพื่อพัฒนาหลักสูตร  
การสอนและกระบวนการเรียนรู้ของผู้เรียน

## ๑. ชื่องาน (กระบวนงาน)

งานศึกษา วิเคราะห์ วิจัยเพื่อพัฒนาหลักสูตร การสอนและกระบวนการเรียนรู้ของผู้เรียน

## ๒. วัตถุประสงค์

๑. เพื่อพัฒนาระบบการปฏิบัติงานของกลุ่มนิเทศ ติดตามและประเมินผลการจัดการศึกษาให้มีประสิทธิภาพและสามารถดำเนินการบรรลุผลตามเป้าหมาย

๒. เพื่อใช้เป็นแนวทางในการดำเนินการศึกษา วิเคราะห์ วิจัยเพื่อพัฒนาหลักสูตร การสอนและกระบวนการเรียนรู้ของผู้เรียน ทั้งในระดับสำนักงานเขตพื้นที่การศึกษาและสถานศึกษา

## ๓. ขอบเขตของงาน

เป็นแนวทางสำหรับการปฏิบัติงานการศึกษา วิเคราะห์ วิจัยเพื่อพัฒนาหลักสูตรและกระบวนเรียนการสอน รวมถึงการมีส่วนร่วมในการศึกษา วิจัยและเป็นแหล่งศึกษาให้กับต้นสังกัดใน ๒ ประเด็น ได้แก่

๓.๑ การศึกษา วิเคราะห์ วิจัยและพัฒนากรอบหลักสูตรระดับท้องถิ่น โดยมุ่งเน้นการวิจัยเพื่อนำมาใช้กำหนดเป้าหมายและจุดเน้น และความต้องการในการพัฒนาคุณภาพผู้เรียนระดับเขตพื้นที่การศึกษา

๓.๒ การศึกษา วิเคราะห์ วิจัยและติดตามผลการใช้หลักสูตรเพื่อผลักดันให้มีการพัฒนากระบวนกรจัดทำหลักสูตร การบริหารจัดการหลักสูตรของสถานศึกษา การสอนและกระบวนการเรียนรู้ของผู้เรียนให้มีประสิทธิภาพยิ่งขึ้น

## ๔. คำจำกัดความ

๑. **การพัฒนาหลักสูตร (Curriculum Development)** หมายถึง การดำเนินงานเพื่อให้ได้มาซึ่งองค์ประกอบต่าง ๆ ของหลักสูตร โดยเป็นการจัดทำหรือปรับปรุงหลักสูตรที่มีอยู่แล้วให้ดียิ่งขึ้น หรือสร้างหลักสูตรขึ้นมาใหม่โดยไม่มีหลักสูตรเดิมเป็นรากฐานอยู่เลย การพัฒนาหลักสูตรมีความครอบคลุมไปถึงการจัดทำเอกสารประกอบหลักสูตรและเอกสารต่าง ๆ สำหรับผู้เรียนด้วย

๒. **การสอนและกระบวนกรจัดการเรียนการสอน (Teaching/Instruction)** หมายถึง การดำเนินการของครูผู้สอน ซึ่งครอบคลุมถึงการวางแผนการเรียนการสอน การออกแบบการเรียนการสอน การจัดการเรียนการสอน/จัดการเรียนรู้ เทคนิคการสอน รูปแบบการเรียนการสอน ระบบการสอน สื่อการสอน การประเมินผลการเรียนการสอนรวมทั้งการใช้ทฤษฎีและหลักการเรียนรู้และการสอนต่าง ๆ เพื่อให้ผู้เรียนเกิดการเรียนรู้ตามวัตถุประสงค์และบรรลุเป้าหมายของหลักสูตร

๓. **กระบวนกรเรียนรู้ของผู้เรียน (Learning Process)** หมายถึง กระบวนการที่ผู้เรียนใช้ในการแสวงหาความรู้ สร้างความเข้าใจ สร้างองค์ความรู้และพัฒนาตนเองให้มีความรู้ความสามารถ และมีศักยภาพตามที่มุ่งหวังในหลักสูตร

๔. **การวิจัยเพื่อพัฒนาการเรียนรู้อัน (Action Research)** หมายถึง การบูรณาการกระบวนการวิจัยในการจัดการเรียนการสอนเพื่อพัฒนากระบวนกรเรียนการสอนให้มีประสิทธิภาพสูงสุด ซึ่งจะส่งผลกระทบต่อคุณภาพผู้เรียน และเพื่อให้ผู้เรียนเกิดการเรียนรู้อย่างเต็มศักยภาพ เริ่มตั้งแต่การวิเคราะห์ปัญหา วางแผนในการแก้ปัญหาหรือพัฒนา การดำเนินการแก้ปัญหาหรือพัฒนา การเก็บรวบรวมข้อมูลจากการดำเนินการ การสรุปผลการแก้ปัญหาและรายงานผล และนำผลการวิจัยไปประยุกต์ใช้

## ๕. ขั้นตอนการปฏิบัติงาน

๑. ศึกษา วิเคราะห์เอกสาร แนวคิด ทฤษฎี ทิศทาง แนวปฏิบัติ นโยบาย แผนงาน ยุทธศาสตร์
  - ๑.๑ ศึกษา นโยบาย แผนงานและยุทธศาสตร์ในการพัฒนาการบริหารจัดการหลักสูตร การพัฒนาและใช้หลักสูตร การพัฒนาคุณภาพครูและผู้เรียนในสังกัดสำนักงานเขตพื้นที่การศึกษา
  - ๑.๒ ศึกษา วิเคราะห์ วิจัยเพื่อพัฒนากรอบหลักสูตรระดับท้องถิ่น
๒. ส่งเสริม สนับสนุนผู้บริหารสถานศึกษาและครูในการพัฒนาหลักสูตรสถานศึกษา การสอนและกระบวนการเรียนรู้ของผู้เรียน
  - ๒.๑ ส่งเสริม สนับสนุนผู้บริหารสถานศึกษาและครูในการพัฒนาหลักสูตรสถานศึกษาโดยใช้ข้อมูลจากการนิเทศ การวิจัยและการประเมินผลการใช้หลักสูตรและการประเมินคุณภาพผู้เรียน
  - ๒.๒ ส่งเสริม สนับสนุนผู้บริหารสถานศึกษาและครูให้ศึกษา วิเคราะห์ วิจัยเพื่อพัฒนาและติดตามผลการใช้หลักสูตรสถานศึกษา พัฒนาการบริหารจัดการหลักสูตร การจัดการเรียนรู้ตามหลักสูตร และทำวิจัยปฏิบัติการเพื่อพัฒนาการสอนและส่งเสริมกระบวนการเรียนรู้ของผู้เรียน
๓. นิเทศ กำกับ ติดตาม ให้ความช่วยเหลือแนะนำผู้บริหารสถานศึกษาและครูผู้สอนเพื่อให้เกิดการวิจัยและพัฒนาหลักสูตร การสอนและกระบวนการเรียนรู้ของผู้เรียนให้มีคุณภาพ
๔. ติดตาม ประเมินผล วิจัยการใช้หลักสูตร การสอนและกระบวนการเรียนรู้ของผู้เรียน
  - ๔.๑ ประเมินคุณภาพหลักสูตร การสอนและกระบวนการเรียนรู้ของผู้เรียน
  - ๔.๒ นำผลการวิจัยมาใช้เป็นข้อมูลในการวางแผนพัฒนาคุณภาพการศึกษา คุณภาพครูและคุณภาพนักเรียนทั้งในระดับเขตพื้นที่การศึกษาและสถานศึกษา รวมทั้งกำหนดยุทธศาสตร์และนโยบายในการบริหารจัดการหลักสูตรของสำนักงานเขตพื้นที่การศึกษา
  - ๔.๓ วิจัยและพัฒนาหลักสูตร การสอนและกระบวนการเรียนรู้ของผู้เรียน
๕. ส่งเสริม สนับสนุนการเผยแพร่ความรู้และจัดเวทีแลกเปลี่ยนเรียนรู้เกี่ยวกับการวิจัยและพัฒนาหลักสูตร การสอนและกระบวนการเรียนรู้ของผู้เรียน
๖. สรุปรายงานผลการดำเนินงานและเผยแพร่ประชาสัมพันธ์

๖. Flow Chart การปฏิบัติงาน

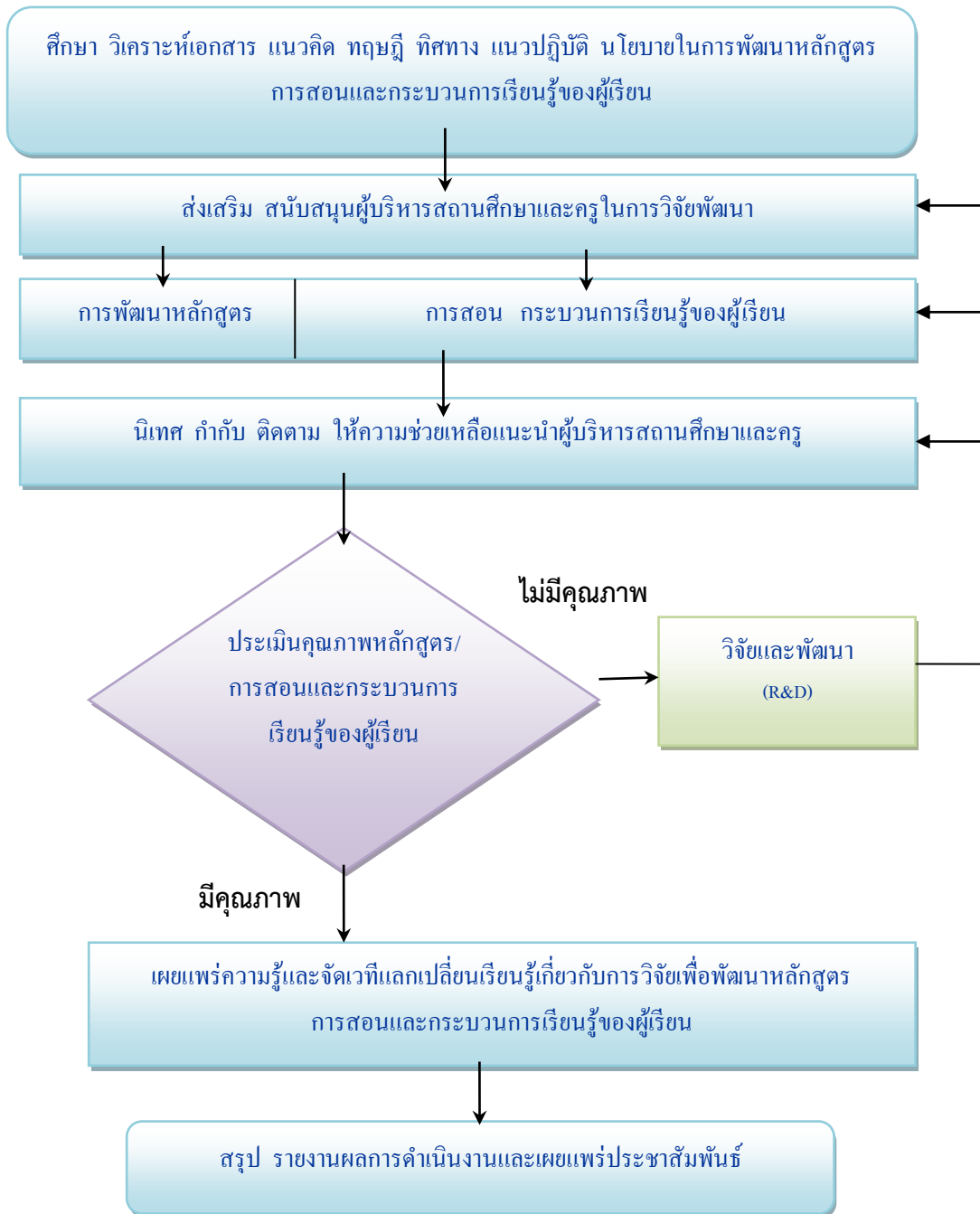

**๗. แบบฟอร์มที่ใช้**

สำนักงานเขตพื้นที่การศึกษากำหนดตามความเหมาะสม

**๘. เอกสารอ้างอิง**

๑. แนวทางการบริหารจัดการหลักสูตรตามหลักสูตรแกนกลางการศึกษาขั้นพื้นฐาน พ.ศ. ๒๕๕๑
๒. แนวทางการจัดการเรียนรู้ตามหลักสูตรตามหลักสูตรแกนกลางการศึกษาขั้นพื้นฐาน พ.ศ. ๒๕๕๑
๓. คู่มือหลักสูตรการศึกษาปฐมวัย พ.ศ. ๒๕๔๖
๔. แนวทางการดำเนินงานโครงการวิจัยการพัฒนาหลักสูตรสถานศึกษาของโรงเรียนต้นแบบการใช้หลักสูตรตามหลักสูตรแกนกลางการศึกษาขั้นพื้นฐาน พ.ศ. ๒๕๕๑





ปฏิบัติงานร่วมกับหรือสนับสนุนการปฏิบัติงาน  
ของหน่วยงานอื่นที่เกี่ยวข้องหรือได้รับมอบหมาย

## ๑. ชื่องาน (กระบวนงาน)

ปฏิบัติงานร่วมกับหรือสนับสนุนการปฏิบัติงานของหน่วยงานอื่นที่เกี่ยวข้องหรือที่ได้รับมอบหมาย

## ๒. วัตถุประสงค์

๑. เพื่อเป็นแนวทางในการปฏิบัติงานร่วมกับหรือสนับสนุนการปฏิบัติงานของหน่วยงานอื่นที่เกี่ยวข้องหรือที่ได้รับมอบหมายในสำนักงานเขตพื้นที่การศึกษา

๒. เพื่อเป็นแนวทางในการปฏิบัติงานร่วมกับหรือสนับสนุนการปฏิบัติงานของหน่วยงานอื่นที่เกี่ยวข้องหรือที่ได้รับมอบหมายนอกสำนักงานเขตพื้นที่การศึกษา

## ๓. ขอบเขตของงาน

เป็นคู่มือที่ใช้สำหรับการปฏิบัติงานร่วมกับหรือสนับสนุนการปฏิบัติงานของหน่วยงานอื่นที่เกี่ยวข้องหรือที่ได้รับมอบหมายใน ๒ ด้าน ได้แก่

๑. การปฏิบัติการร่วมกับหรือสนับสนุนการปฏิบัติงานของหน่วยงานอื่นที่เกี่ยวข้องหรือที่ได้รับมอบหมายในสำนักงานเขตพื้นที่การศึกษา

๒. เพื่อเป็นแนวทางในการปฏิบัติการร่วมกับหรือสนับสนุนการปฏิบัติงานของหน่วยงานอื่นที่เกี่ยวข้องหรือที่ได้รับมอบหมายนอกสำนักงานเขตพื้นที่การศึกษา

## ๔. คำจำกัดความ

๑. **ปฏิบัติงานร่วมกับหรือสนับสนุนการปฏิบัติงานของหน่วยงานอื่น** หมายถึง การทำงานร่วมกับหน่วยงานอื่นหรือสนับสนุนการปฏิบัติงานของหน่วยงานอื่นทั้งภายในและภายนอกสำนักงานเขตพื้นที่การศึกษา

๒. **หน่วยงานภายใน** หมายถึง ส่วนราชการต่าง ๆ ในสำนักงานเขตพื้นที่การศึกษา

๓. **หน่วยงานภายนอก** หมายถึง หน่วยงานอื่นๆ ที่นอกเหนือจากส่วนราชการในสำนักงานเขตพื้นที่การศึกษา

## ๕. ขั้นตอนการปฏิบัติงาน

๑. การปฏิบัติงานร่วมกับหรือสนับสนุนการปฏิบัติงานของส่วนราชการในสำนักงานเขตพื้นที่การศึกษา

๑.๑ ศึกษา วิเคราะห์ภารกิจและบทบาทอำนาจหน้าที่ของหน่วยงานในสำนักงานเขตพื้นที่การศึกษา เพื่อหาแนวทางปฏิบัติงานร่วมกัน

๑.๒ เสนอแนวทางการปฏิบัติงานเพื่อให้ผู้มีอำนาจพิจารณาตัดสินใจ

๑.๓ ประสาน ส่งเสริม สนับสนุนและปฏิบัติงานร่วมกับหรือสนับสนุนหน่วยงานอื่นภายในสำนักงานเขตพื้นที่การศึกษาตามที่ได้รับมอบหมาย

๑.๔ ติดตามประเมินผล สรุปและรายงานผลการปฏิบัติงานของหน่วยงานภายในสำนักงานเขตพื้นที่การศึกษา รวมทั้งเผยแพร่ผลงานต่อหน่วยงานอื่น

๒. การปฏิบัติงานร่วมกับหรือสนับสนุนการปฏิบัติงานของส่วนราชการนอกสำนักงานเขตพื้นที่การศึกษา

๒.๑ ศึกษา วิเคราะห์ภารกิจและบทบาทอำนาจหน้าที่ของหน่วยงานนอกสำนักงานเขตพื้นที่การศึกษา เพื่อหาแนวทางปฏิบัติงานร่วมกัน

๒.๒ เสนอแนวทางการปฏิบัติงานเพื่อให้ผู้มีอำนาจพิจารณาตัดสินใจ

๒.๓ ประสาน ส่งเสริม สนับสนุนและปฏิบัติงานร่วมกับหรือสนับสนุนหน่วยงานอื่นภายนอกสำนักงานเขตพื้นที่การศึกษาตามที่ได้รับมอบหมาย

๒.๔ ติดตามประเมินผล สรุปและรายงานผลการปฏิบัติงานของหน่วยงานภายในสำนักงานเขตพื้นที่การศึกษา รวมทั้งเผยแพร่ผลงานต่อหน่วยงานที่เกี่ยวข้อง

## ๖. FLOW CHART การปฏิบัติงาน

การสนับสนุนการปฏิบัติงานในหน่วยงานที่เกี่ยวข้องใน/นอกสำนักงานเขตพื้นที่การศึกษา

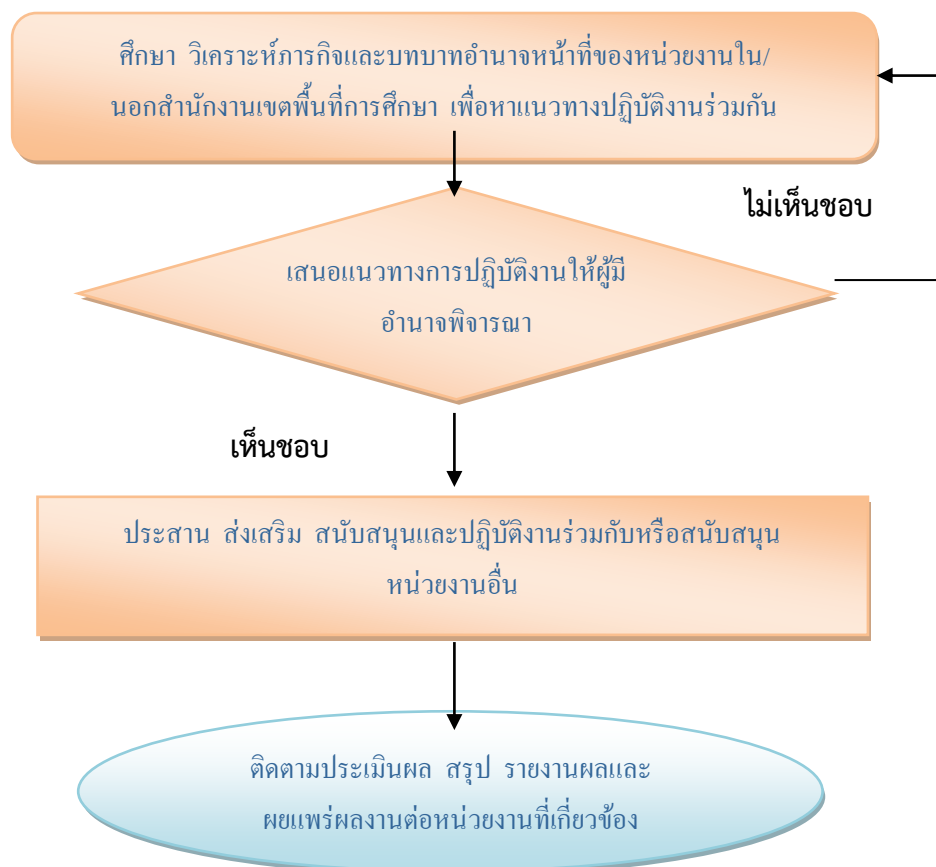

## ๗. แบบฟอร์มที่ใช้

๑. หนังสืออนุมัติการสนับสนุนหรือทำงานร่วมกับบุคคล หน่วยงานภายในและภายนอกสำนักงานเขตพื้นที่การศึกษา

๒. คำสั่งการสนับสนุนหรือทำงานร่วมกับบุคคล หน่วยงานภายในและภายนอกสำนักงานเขตพื้นที่การศึกษา

๓. การสรุปผลการสนับสนุนหรือทำงานร่วมกับบุคคล หน่วยงานภายในและภายนอกสำนักงานเขตพื้นที่การศึกษา

๔. แบบรายงานสรุปผลการปฏิบัติงาน

**๘. เอกสาร/หลักฐานอ้างอิง**

๑. พระราชบัญญัติการศึกษาแห่งชาติ พ.ศ. ๒๕๔๒ และที่แก้ไขเพิ่มเติม
๒. พระราชบัญญัติระเบียบบริหารราชการกระทรวงศึกษาธิการ พ.ศ. ๒๕๔๖ และที่แก้ไขเพิ่มเติม
๓. พระราชกฤษฎีกาว่าด้วยหลักเกณฑ์และวิธีการบริหารกิจการมบ้านเมืองที่ดี พ.ศ. ๒๕๔๖

## บรรณานุกรม

กระทรวงศึกษาธิการ.หลักสูตรแกนกลางการศึกษาขั้นพื้นฐาน พุทธศักราช ๒๕๕๑. กรุงเทพฯ : โรงพิมพ์  
คุรุสภา ลาดพร้าว, ๒๕๕๑.

\_\_\_\_\_ . กฎกระทรวงว่าด้วยระบบ หลักเกณฑ์และวิธีการประกันคุณภาพการศึกษา พ.ศ.  
๒๕๕๓.

ราชกิจจานุเบกษา เล่ม ๑๒๗ ตอนที่ ๒๓ ก.

ชยันต์ วรรณะภุติ. ทิศทางพัฒนาเครือข่ายการเรียนรู้. แนวทางการวิจัยด้านเครือข่ายการเรียนรู้ (เอกสาร  
วิชาการ) เชียงใหม่ : สถาบันวิจัยสังคม มหาวิทยาลัยเชียงใหม่. (ม.ป.ป.)

นিকা ชูโต. การประเมินโครงการ. กรุงเทพฯ : ธรรมศาสตร์การพิมพ์. ๒๕๒๗.

ภรณ์ กীরติบุตร. การประสานงานระหว่างองค์กร. กรุงเทพฯ : โอเดียนสโตร์. ๒๕๒๒.

ธงชัย สันติวงษ์. องค์การและการจัดการทันสมัยยุคโลกาภิวัตน์. กรุงเทพฯ : ไทยวัฒนาพานิช. ๒๕๔๐.

สงัด อุทรานันท์. การสังเคราะห์งานวิจัยทางนิเทศการศึกษาในประเทศไทย. กรุงเทพฯ : โรงพิมพ์ทำปกเจริญ.

๒๕๓๓

สำนักงานคณะกรรมการการประถมศึกษาแห่งชาติ. แนวทางการประกันคุณภาพการศึกษา. กรุงเทพฯ :

บริษัทพิมพ์ดี จำกัด. ๒๕๔๑

สำนักงานคณะกรรมการการศึกษาขั้นพื้นฐาน. แนวดำเนินการของคณะกรรมการติดตาม ตรวจสอบประเมิน  
และนิเทศการศึกษาของสำนักงานเขตพื้นที่การศึกษา. กรุงเทพฯ : โรงพิมพ์ชุมนุมสหกรณ์

การเกษตร

แห่งประเทศไทย. ๒๕๕๑

สำนักนายกรัฐมนตรี. พระราชบัญญัติการศึกษาแห่งชาติ ฉบับที่ ๒ (พ.ศ. ๒๕๔๕). กรุงเทพฯ : ๒๕๔๕

\_\_\_\_\_ . ประกาศกระทรวงศึกษาธิการ เรื่อง การแบ่งส่วนราชการภายในสำนักงานเขต  
พื้นที่

การศึกษาประถมศึกษาและมัธยมศึกษา พ.ศ. ๒๕๕๓. กรุงเทพฯ : ๒๕๕๓