

สำนักงานเขตพื้นที่การศึกษาประถมศึกษา
นครราชสีมา เขต 6

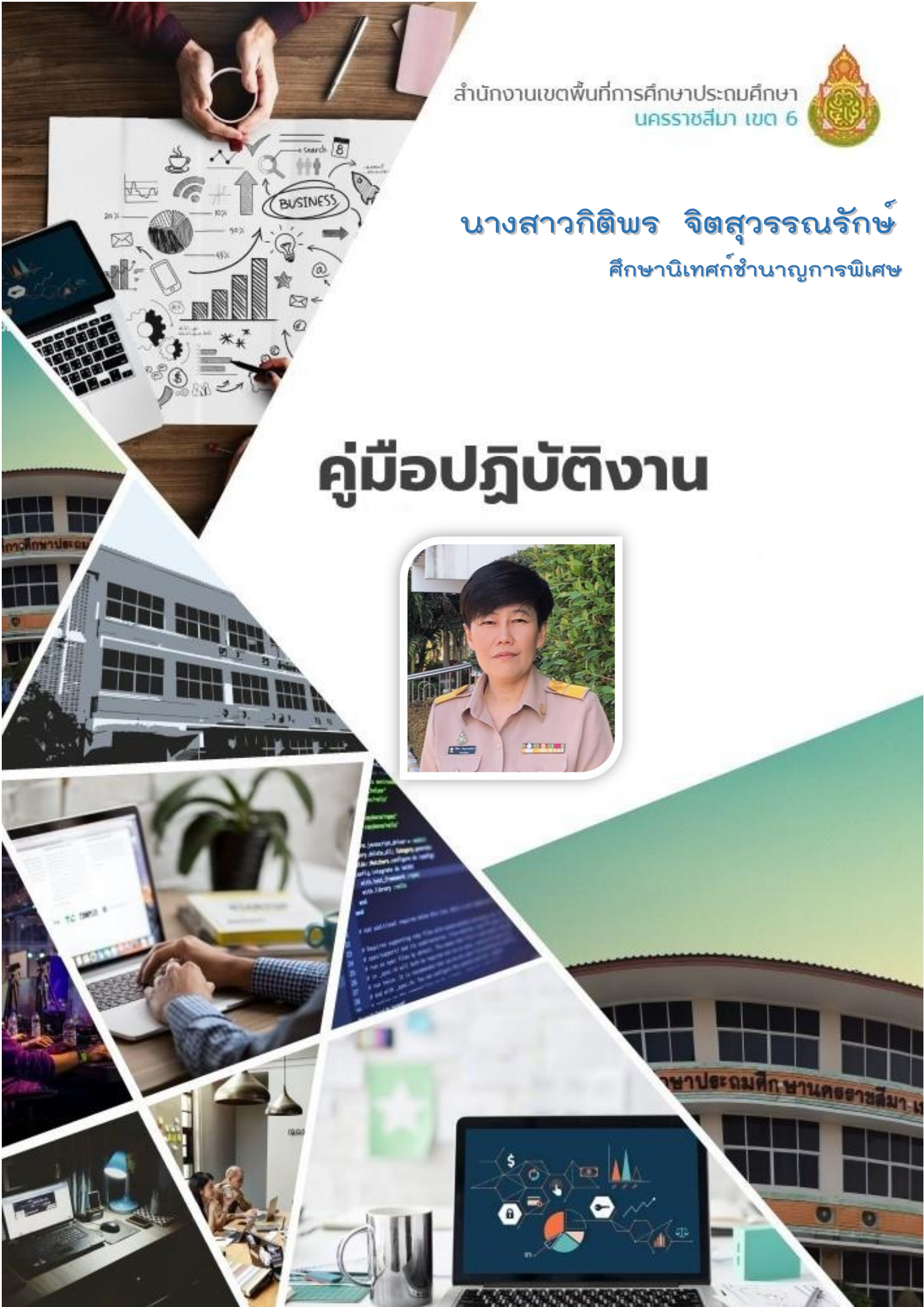

นางสาวกิติพร จิตสุวรรณรักษ์
ศึกษานิเทศก์ชำนาญการพิเศษ

คู่มือปฏิบัติงาน



คำนำ

คู่มือปฏิบัติงานตำแหน่งศึกษานิเทศฉบับนี้ จัดทำขึ้นเพื่อเป็นคู่มือการปฏิบัติงานในหน้าที่ศึกษานิเทศก์ ของ นางสาวกิติพร จิตสุวรรณ์รักษ์ ซึ่งปฏิบัติหน้าที่ ศึกษานิเทศก์ชำนาญการพิเศษ และรับผิดชอบงานประสาน ส่งเสริม สนับสนุนและพัฒนาหลักสูตรการศึกษาขั้นพื้นฐาน และหลักสูตรการศึกษาระดับก่อนประถมศึกษา (การศึกษาปฐมวัย) งานเลขานุการคณะกรรมการติดตาม ตรวจสอบ ประเมินผลและนิเทศการศึกษาของเขตพื้นที่การศึกษา สำนักงานเขตพื้นที่การศึกษาประถมศึกษานครราชสีมา เขต ๖ โดยมีวัตถุประสงค์เพื่อเป็นกรอบในการปฏิบัติงาน ให้เป็นไปอย่างมีระบบ ครอบคลุมและเกิดประสิทธิภาพในการปฏิบัติงาน

คู่มือการปฏิบัติงานฉบับนี้ มีรายละเอียดของภาระงานที่รับผิดชอบในฐานะศึกษานิเทศก์ ประกอบด้วยภาระงานตามกรอบการปฏิบัติงานกลุ่มนิเทศ ติดตาม และประเมินผล การจัดการศึกษาภาระงานกลุ่มสาระการเรียนรู้ ภาระงานศึกษานิเทศก์ประจำกลุ่มโรงเรียน ซึ่งจะเป็นประโยชน์ต่อผู้ปฏิบัติงาน หวังเป็นอย่างยิ่งว่าเอกสารฉบับนี้จะเป็นประโยชน์แก่ศึกษานิเทศก์ที่รับผิดชอบงานลักษณะที่คล้ายคลึงกัน

นางสาวกิติพร จิตสุวรรณ์รักษ์
ศึกษานิเทศก์ชำนาญการพิเศษ
สำนักงานเขตพื้นที่การศึกษาประถมศึกษานครราชสีมา เขต ๖

สารบัญ

	หน้า
คำนำ	๒
สารบัญ	๓
แนวคิด	๔
วัตถุประสงค์	๔
ขอบข่ายภารกิจ	๔
คู่มือขั้นตอนการปฏิบัติงาน	
— งานประสาน ส่งเสริม สนับสนุนและพัฒนาหลักสูตรการศึกษาขั้นพื้นฐาน หลักสูตรการศึกษาปฐมวัย และหลักสูตรการศึกษาพิเศษ	๖
— งานเลขานุการคณะกรรมการติดตาม ตรวจสอบ ประเมินผล และนิเทศการศึกษาของเขตพื้นที่การศึกษา	๑๒
— ปฏิบัติงานร่วมกับหรือสนับสนุนการปฏิบัติงาน ของหน่วยงานอื่นที่เกี่ยวข้องหรือได้รับมอบหมาย	๑๖

**คู่มือการปฏิบัติงานกลุ่มงานนิเทศ ติดตามและประเมินผลระบบบริหารการจัดการศึกษา
กลุ่มนิเทศ ติดตามและประเมินผลการจัดการศึกษา
สำนักงานเขตพื้นที่การศึกษาประถมศึกษานครราชสีมา เขต ๖**

แนวคิด

กลุ่มนิเทศ ติดตามและประเมินผลการจัดการศึกษา สำนักงานเขตพื้นที่การศึกษาประถมศึกษา นครราชสีมา เขต ๖ เป็นกลุ่มงานดำเนินการเกี่ยวกับกรนิเทศการศึกษา วิเคราะห์ วิจัย ติดตาม ตรวจสอบ และ ประเมินผลการพัฒนาระบบการบริหารและการจัดการศึกษาเพื่อให้ สถานศึกษามีความเข้มแข็งในการบริหารและ การจัดการเรียนการสอนได้อย่างมีคุณภาพได้มาตรฐาน เทาเทียมกันโดยยึดโรงเรียนเป็นฐาน ส่งผลให้ผู้เรียนเกิดการ เรียนรู้ตามวัตถุประสงค์และเป้าหมายของการศึกษา

วัตถุประสงค์

๑. เพื่อให้มีแนวทางการนิเทศการบริหารและการจัดการเรียนการศึกษาในเขตพื้นที่การศึกษาและ สถานศึกษา
๒. เพื่อส่งเสริมให้สถานศึกษามีความเข้มแข็งในการบริหารจัดการหลักสูตรสถานศึกษาและจัด ภาระงานเรียนรู้ได้อย่างมีคุณภาพ
๓. เพื่อส่งเสริมให้สถานศึกษามีระบบประกันคุณภาพภายในสถานศึกษาตามมาตรฐานการศึกษา ชาติ
๔. เพื่อส่งเสริมการพัฒนา การวัดและประเมินผลการศึกษา การพัฒนาสื่อ นวัตกรรมและ เทคโนโลยีทางการศึกษา ให้มีคุณภาพ
๕. เพื่อพัฒนาระบบการนิเทศติดตาม ตรวจสอบ และประเมินผลการบริหารจัดการศึกษา
๖. เพื่อส่งเสริม การศึกษา วิจัย และพัฒนาให้เขตพื้นที่การศึกษาและสถานศึกษามีคุณภาพได้ มาตรฐาน

ขอบข่ายภารกิจ

กลุ่มนิเทศ ติดตาม และประเมินผลการจัดการศึกษา

๑. งานส่งเสริมและพัฒนาระบบการนิเทศ และการจัดกระบวนการเรียนรู้
๒. งานส่งเสริมสนับสนุน เครือข่ายการนิเทศของเขตพื้นที่การศึกษา สถานศึกษาหน่วยงานที่ เกี่ยวข้อง และชุมชน
๓. งานนิเทศ ติดตาม ตรวจสอบ และประเมินผลการบริหารและการจัดการศึกษาขั้นพื้นฐานของ สถานศึกษา
๔. งานศึกษาค้นคว้า วิเคราะห์ วิจัยการพัฒนาระบบบริหารและการจัดการศึกษา

คู่มือขั้นตอนการปฏิบัติงาน



งานประสาน ส่งเสริม สนับสนุนและพัฒนา
หลักสูตรการศึกษาขั้นพื้นฐาน
หลักสูตรการศึกษาปฐมวัย
และหลักสูตรการศึกษาพิเศษ

๑. ชื่องาน (กระบวนงาน)

ประสาน ส่งเสริม สนับสนุนและพัฒนาหลักสูตรการศึกษาขั้นพื้นฐาน หลักสูตรการศึกษาปฐมวัยและหลักสูตรการศึกษาพิเศษ

๒. วัตถุประสงค์

๑. เพื่อพัฒนาระบบการปฏิบัติงานของกลุ่มงานพัฒนาหลักสูตรการศึกษาขั้นพื้นฐานและกระบวนการเรียนรู้ กลุ่มนิเทศ ติดตามและประเมินผลการจัดการศึกษา ให้มีประสิทธิภาพและสามารถดำเนินการบรรลุผลตามเป้าหมาย

๒. เพื่อใช้เป็นแนวทางในการดำเนินการประสาน ส่งเสริม สนับสนุนและพัฒนาหลักสูตรการศึกษาขั้นพื้นฐาน หลักสูตรการศึกษาปฐมวัยและหลักสูตรการศึกษาพิเศษ

๓. ขอบเขตของงาน

เป็นแนวทางสำหรับกลุ่มนิเทศ ติดตามและประเมินผลการจัดการศึกษาใช้ในการปฏิบัติงานเพื่อประสาน ส่งเสริม สนับสนุนและพัฒนาหลักสูตรการศึกษาขั้นพื้นฐาน หลักสูตรการศึกษาปฐมวัยและหลักสูตรการศึกษาพิเศษ

๔. คำจำกัดความ

๑. **หลักสูตรการศึกษาขั้นพื้นฐาน (Basic Education Curriculum)** หมายถึง หลักสูตรที่ใช้ในการจัดการเรียนการสอน เพื่อพัฒนาผู้เรียนในระดับการศึกษาที่ต่ำกว่าอุดมศึกษา โดยมุ่งหวังให้ผู้เรียนมีความสมบูรณ์ทั้งด้านร่างกาย จิตใจและสติปัญญา อีกทั้งมีความรู้และทักษะที่จำเป็นสำหรับการดำรงชีวิต และมีคุณภาพได้มาตรฐานสากลเพื่อการแข่งขันในยุคปัจจุบัน หลักสูตรการศึกษาขั้นพื้นฐานประกอบด้วยส่วนที่เป็นแกนกลาง ซึ่งกำหนดหน่วยงานส่วนกลาง และส่วนที่มีสาระสอดคล้องกับสภาพชุมชนท้องถิ่นซึ่งสำนักงานเขตพื้นที่การศึกษา กำหนดกรอบหลักสูตรร่วมกับสถานศึกษาและท้องถิ่น นอกจากนี้ยังมีส่วนที่เป็นเนื้อหาสาระที่สถานศึกษาแต่ละแห่งสามารถกำหนดเพิ่มเติมขึ้นเองได้ เพื่อให้สอดคล้องเหมาะสมกับความสนใจ ความต้องการและความถนัดของผู้เรียน

๒. **การศึกษาปฐมวัย (Early Childhood Education)** หมายถึง การศึกษาที่มุ่งอบรมเลี้ยงดูเด็กก่อนการศึกษาภาคบังคับ เพื่อเตรียมเด็กให้มีความพร้อมทุกด้านในการที่จะเข้าศึกษาต่อไป การจัดการศึกษาระดับก่อนประถมศึกษาอาจจัดเป็นสถานรับเลี้ยงเด็ก ศูนย์เด็กปฐมวัย โรงเรียนอนุบาล ศูนย์เด็กก่อนเกณฑ์ในวัด หรือมีสียติหรือจัดเป็นชั้นเด็กเล็กในโรงเรียนประถมศึกษา

๓. **การศึกษาพิเศษ (Special Education)** หมายถึง การจัดการศึกษาให้สำหรับบุคคลที่มีความต้องการพิเศษ ได้แก่ เด็กปัญญาเลิศ เด็กที่มีความบกพร่องด้านสติปัญญา เด็กที่มีปัญหาทางการเรียนรู้ เด็กพิการซ้ำซ้อน เด็กที่มีความบกพร่องทางร่างกายและสุขภาพ เด็กที่มีความบกพร่องด้านสาวตา เด็กที่มีความบกพร่องทางการได้ยิน เด็กที่มีปัญหาทางอารมณ์และสังคมหรือเด็กที่มีปัญหาด้านพฤติกรรม ซึ่งเด็กกลุ่มพิเศษเหล่านี้ไม่สามารถได้รับประโยชน์อย่างเต็มที่จากการจัดการศึกษาแบบเดียวกันกับเด็กปกติ

๔. **กรอบหลักสูตรระดับท้องถิ่น (Local Curriculum Framework)** หมายถึง กรอบทิศทางในการพัฒนาคุณภาพผู้เรียนในแต่ละท้องถิ่น ซึ่งจัดทำโดยเขตพื้นที่การศึกษา หรือหน่วยงานที่รับผิดชอบในระดับท้องถิ่น มีองค์ประกอบสำคัญ ได้แก่

๑. เป้าหมายและจุดเน้นในการพัฒนาผู้เรียนในท้องถิ่น
๒. สาระการเรียนรู้ท้องถิ่น
๓. การประเมินคุณภาพผู้เรียนระดับท้องถิ่น

สถานศึกษาในเขตพื้นที่นั้น ๆ จะใช้ข้อมูลในรอบหลักสูตรระดับท้องถิ่นเป็นแนวทางในการจัดทำหลักสูตรสถานศึกษา เพื่อพัฒนาผู้เรียนให้มีคุณภาพตามมาตรฐานการเรียนรู้ และเป็นสมาชิกที่ดีของสังคม มีความรักและหวงแหนมรดกทางสังคม มีความรู้ความเข้าใจเกี่ยวกับปัญหา การแก้ปัญหาการดำรงชีวิต และการประกอบอาชีพในชุมชน

๕. ขั้นตอนการปฏิบัติงาน

๑. ประสาน ส่งเสริม สนับสนุนและพัฒนาหลักสูตรการศึกษาขั้นพื้นฐาน

๑.๑ วิเคราะห์ สังเคราะห์ข้อมูลจากเอกสารและแหล่งข้อมูลต่าง ๆ เช่น หลักสูตรแกนกลางการศึกษาขั้นพื้นฐาน พ.ศ. ๒๕๕๑ มาตรฐานการเรียนรู้ ตัวชี้วัดและสาระการเรียนรู้แกนกลางทั้ง ๘ กลุ่มสาระการเรียนรู้

๑.๒ ศึกษาแนวทางการบริหารจัดการหลักสูตร แนวทางการจัดการเรียนรู้ แนวทางการจัดกิจกรรมพัฒนาผู้เรียน แนวทางการวัดและประเมินผล แนวทางการวัดและประเมินผลคุณลักษณะอันพึงประสงค์ ผลสัมฤทธิ์ทางการเรียนของผู้เรียนในพื้นที่ รวมทั้งศึกษาสภาพปัญหา บริบททางสังคมและความต้องการของท้องถิ่น ชุมชน แนวโน้มการเปลี่ยนแปลงในอนาคต

๑.๓ ดำเนินการจัดทำกรอบหลักสูตรระดับท้องถิ่นด้วยกระบวนการทำงานแบบมีส่วนร่วม และเผยแพร่ให้สถานศึกษาในสังกัดนำไปใช้ในการจัดทำหลักสูตรสถานศึกษา

๑.๔ ส่งเสริม สนับสนุน และพัฒนาผู้บริหารโรงเรียน ครูและบุคลากรทางการศึกษาให้มีความรู้ ความเข้าใจในการพัฒนาและการใช้หลักสูตรสถานศึกษาตามหลักสูตรแกนกลางการศึกษาขั้นพื้นฐาน พ.ศ. ๒๕๕๑

๑.๕ ส่งเสริม สนับสนุนให้สถานศึกษาจัดทำหลักสูตรสถานศึกษาให้สอดคล้องกับหลักสูตรแกนกลาง กรอบหลักสูตรระดับท้องถิ่น และความต้องการ จุดเน้นของสถานศึกษาด้วยกระบวนการทำงานแบบมีส่วนร่วม

๑.๖ ส่งเสริมและประสานความร่วมมือระหว่างสำนักงานเขตพื้นที่การศึกษา สถานศึกษาและชุมชนอย่างสม่ำเสมอเพื่อร่วมมือช่วยเหลือกันในการพัฒนาและใช้หลักสูตรสถานศึกษา

๑.๗ นิเทศ กำกับ ติดตาม ให้คำแนะนำ ช่วยเหลือผู้บริหารสถานศึกษาและครูผู้สอนเพื่อให้เกิดการปรับปรุง/พัฒนาหลักสูตรสถานศึกษาให้มีคุณภาพ

๑.๘ ตรวจสอบและประเมินคุณภาพหลักสูตร

๑.๙ สรุปรายงาน และเผยแพร่ผลการใช้/การพัฒนาหลักสูตร

๒. ประสาน ส่งเสริม สนับสนุนและพัฒนาหลักสูตรการศึกษาปฐมวัย

๒.๑ วิเคราะห์ สังเคราะห์ข้อมูลจากเอกสารและแหล่งข้อมูลต่าง ๆ เช่น หลักสูตรการศึกษาปฐมวัย พ.ศ. ๒๕๔๖ คู่มือหลักสูตรการศึกษาปฐมวัย ทิศทางการพัฒนาการศึกษาปฐมวัย รวมทั้งศึกษาสภาพปัญหา บริบททางสังคมและความต้องการของท้องถิ่น ชุมชน แนวโน้มการเปลี่ยนแปลงในอนาคต

๒.๒ ส่งเสริม สนับสนุน และพัฒนาผู้บริหารโรงเรียน ครูและบุคลากรทางการศึกษาให้มีความรู้ ความเข้าใจในการพัฒนาและใช้หลักสูตรสถานศึกษาปฐมวัย พ.ศ. ๒๕๔๖

๒.๓ ส่งเสริม สนับสนุนให้สถานศึกษาจัดทำหลักสูตรสถานศึกษาปฐมวัยให้สอดคล้องกับหลักสูตรการศึกษาปฐมวัย พ.ศ. ๒๕๔๖ ด้วยกระบวนการทำงานแบบมีส่วนร่วม และนำไปใช้จัดประสบการณ์และกิจกรรมการเรียนรู้เพื่อพัฒนาผู้เรียนทุกด้านอย่างสมดุล

๒.๔ ส่งเสริมและประสานความร่วมมือระหว่างสำนักงานเขตพื้นที่การศึกษา สถานศึกษาและชุมชนอย่างสม่ำเสมอเพื่อร่วมมือช่วยเหลือกันในการพัฒนาและใช้หลักสูตรสถานศึกษาปฐมวัย

๒.๕ ประสานความร่วมมือกับหน่วยงานอื่นที่จัดการศึกษาปฐมวัย เช่น องค์กรปกครองส่วนท้องถิ่น กรมการศาสนา สำนักงานตำรวจแห่งชาติ กระทรวงสาธารณสุข เป็นต้น

๒.๖ นิเทศ กำกับ ติดตาม ให้คำแนะนำช่วยเหลือผู้บริหารสถานศึกษาและครูผู้สอนเพื่อให้เกิดการปรับปรุง/พัฒนาหลักสูตรสถานศึกษาปฐมวัย

๒.๗ ตรวจสอบ และประเมินคุณภาพหลักสูตร

๒.๘ สรุปรายงาน และเผยแพร่ผลการใช้/การพัฒนาหลักสูตร

๓. ประสาน ส่งเสริม สนับสนุนและพัฒนาหลักสูตรการศึกษาพิเศษ

๓.๑ รวบรวม ศึกษา วิเคราะห์และสังเคราะห์ข้อมูลจากเอกสารและแหล่งข้อมูลต่าง ๆ เช่น แผนการศึกษาขั้นพื้นฐานและการศึกษาปฐมวัย นโยบายและแผนจัดการศึกษามาระยะเกี่ยวกับการศึกษาพิเศษ

๓.๒ ประสานงาน ส่งเสริมและสนับสนุนให้สถานศึกษามีความพร้อมในการจัดการศึกษาสำหรับผู้เรียนตามประเภทเด็กที่มีความต้องการพิเศษในรูปแบบที่เหมาะสม

๓.๓ ส่งเสริม สนับสนุนและพัฒนาผู้บริหารสถานศึกษา ครูและบุคลากรทางการศึกษาให้มีความรู้ ความเข้าใจในการจัดการศึกษาพิเศษ ให้สามารถบริหารจัดการและวางแผนจัดการศึกษาพิเศษสำหรับผู้เรียนตามประเภทเด็กที่มีความต้องการพิเศษ

๓.๔ ส่งเสริมและประสานความร่วมมือระหว่างสำนักงานเขตพื้นที่การศึกษา สถานศึกษาและชุมชนอย่างสม่ำเสมอ เพื่อร่วมมือช่วยเหลือกันในการดำเนินการจัดการศึกษาสำหรับผู้เรียนตามประเภทเด็กที่มีความต้องการพิเศษ

๓.๕ ประสานความร่วมมือและสนับสนุนการปฏิบัติงานของหน่วยงานอื่นที่เกี่ยวข้องกับการศึกษาพิเศษ เช่น สำนักงานการศึกษาพิเศษ ศูนย์การศึกษาพิเศษประจำจังหวัด ศูนย์การศึกษาพิเศษระดับเขตพื้นที่การศึกษา

๓.๖ นิเทศ กำกับ ติดตาม ให้ความช่วยเหลือแนะนำผู้บริหารสถานศึกษาและครูผู้สอน เพื่อให้สามารถคัดกรองและวินิจฉัยผู้เรียน สามารถปรับปรุงพัฒนาแผนการจัดการศึกษาเฉพาะบุคคลเพื่อพัฒนาผู้เรียนเต็มศักยภาพตามความต้องการพิเศษให้มีคุณภาพ

๓.๗ ตรวจสอบและประเมินคุณภาพหลักสูตร

๓.๘ สรุปรายงาน และเผยแพร่ผลการใช้/การพัฒนาหลักสูตร

๖. Flow Chart การปฏิบัติงาน

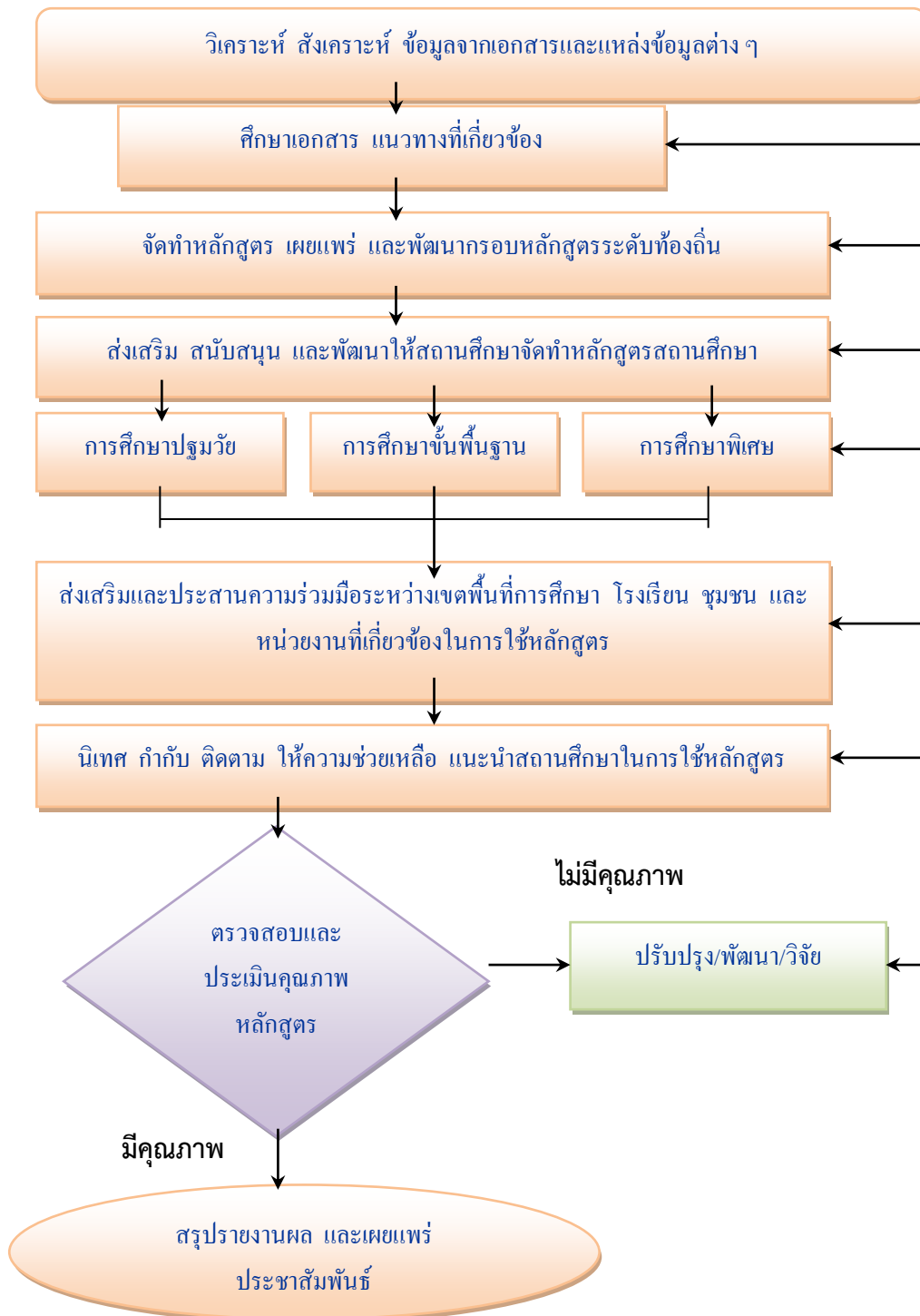

๗. แบบฟอร์มที่ใช้

สำนักงานเขตพื้นที่การศึกษากำหนดตามความเหมาะสม

๘. เอกสารอ้างอิง

๑. หลักสูตรแกนกลางการศึกษาขั้นพื้นฐาน พุทธศักราช ๒๕๕๑
๒. แนวทางการบริหารจัดการหลักสูตรตามหลักสูตรแกนกลางการศึกษาขั้นพื้นฐาน พุทธศักราช ๒๕๕๑
๓. แนวทางการจัดการเรียนรู้ตามหลักสูตรแกนกลางการศึกษาขั้นพื้นฐาน พุทธศักราช ๒๕๕๑
๔. แนวทางการจัดกิจกรรมพัฒนาผู้เรียนตามหลักสูตรแกนกลางการศึกษาขั้นพื้นฐาน พุทธศักราช ๒๕๕๑
๕. แนวปฏิบัติการวัดและประเมินผลตามหลักสูตรแกนกลางการศึกษาขั้นพื้นฐาน พุทธศักราช ๒๕๕๑
๖. แนวทางการวัดและประเมินผลคุณลักษณะอันพึงประสงค์ตามหลักสูตรแกนกลางการศึกษาขั้นพื้นฐาน พุทธศักราช ๒๕๕๑
๗. แนวทางการตรวจสอบองค์ประกอบหลักสูตรสถานศึกษาตามหลักสูตรแกนกลางการศึกษาขั้นพื้นฐาน พุทธศักราช ๒๕๕๑
๘. แนวทางในการจัดทำกรอบหลักสูตรท้องถิ่นตามหลักสูตรแกนกลางการศึกษาขั้นพื้นฐาน พุทธศักราช ๒๕๕๑
๙. หลักสูตรการศึกษาปฐมวัย พุทธศักราช ๒๕๔๖
๑๐. คู่มือหลักสูตรการศึกษาปฐมวัย พุทธศักราช ๒๕๔๖
๑๑. หลักสูตรการศึกษาพิเศษ
๑๒. พระราชบัญญัติการศึกษาเพื่อคนพิการ พ.ศ. ๒๕๕๑



งานเลขานุการคณะกรรมการติดตาม ตรวจสอบ ประเมินผล
และนิเทศการศึกษาของเขตพื้นที่การศึกษา

๑. ชื่องาน (กระบวนงาน)

งานเลขานุการคณะกรรมการติดตาม ตรวจสอบ ประเมินผลและนิเทศการศึกษาของเขตพื้นที่การศึกษา

๒. วัตถุประสงค์

๑. เพื่อเป็นแนวทางในการปฏิบัติงานเลขานุการคณะกรรมการติดตาม ตรวจสอบ ประเมินผลและนิเทศการศึกษาของเขตพื้นที่การศึกษาประถมศึกษานครราชสีมา เขต ๖

๒. เพื่อให้ได้รูปแบบการพัฒนางานคณะกรรมการติดตาม ตรวจสอบ ประเมินผลและนิเทศการศึกษา

๓. ขอบเขตของงาน

งานเลขานุการคณะกรรมการติดตาม ตรวจสอบ ประเมินผลและนิเทศการศึกษาของเขตพื้นที่การศึกษา มีขอบเขต ๓ ดัง ได้แก่

๑. ด้านการพัฒนาระบบข้อมูลและสารสนเทศ
๒. ด้านการวางแผนการติดตาม ตรวจสอบ ประเมินผลและนิเทศการศึกษา
๓. ด้านการติดตาม ตรวจสอบ ประเมินผลและรายงานผล

๔. คำจำกัดความ

๑. **งานเลขานุการ** หมายถึง งานที่ช่วยเหลือหรือให้การสนับสนุนการทำงานของคณะกรรมการติดตาม ตรวจสอบ ประเมินผลและนิเทศการศึกษาของเขตพื้นที่การศึกษาดำเนินไปตามบทบาทอำนาจหน้าที่ตามพระราชบัญญัติระเบียบราชการ กระทรวงศึกษาธิการ พ.ศ. ๒๕๔๖ ที่กำหนดให้มีคณะกรรมการติดตาม ตรวจสอบ ประเมินผลและนิเทศการศึกษาของเขตพื้นที่การศึกษาเพื่อทำหน้าที่กำกับ ดูแลการบริหารจัดการศึกษาด้านวิชาการเกี่ยวกับการศึกษา วิเคราะห์ วิจัย ติดตาม ตรวจสอบและประเมินผลการบริหารและการดำเนินการ โดยมุ่งเน้นผลสัมฤทธิ์ของหน่วยงานและสถานศึกษาในสังกัดสำนักงานเขตพื้นที่การศึกษา เพื่อเตรียมรับการนิเทศ ติดตามและประเมินผลจากหน่วยงานภายนอก

๒. **คณะกรรมการติดตาม ตรวจสอบ ประเมินผลและนิเทศการศึกษาของเขตพื้นที่การศึกษา (ก.ต.ป.น.)** หมายถึง องค์คณะบุคคลที่มีบทบาท อำนาจ หน้าที่ในการบริหารวิชาการในระดับเขตพื้นที่การศึกษาตามที่กฎหมายกำหนด โดยมีองค์ประกอบของคณะกรรมการทั้งในส่วนของเขตพื้นที่การศึกษา สถานศึกษาในสังกัด และผู้ทรงคุณวุฒิภายนอก ทำงานร่วมกับสำนักงานเขตพื้นที่การศึกษาในการศึกษาวิเคราะห์ วิจัย นิเทศติดตาม ตรวจสอบและประเมินผลการบริหารและการดำเนินการ โดยมุ่งเน้นผลสัมฤทธิ์ของหน่วยงานและสถานศึกษาในสังกัดสำนักงานเขตพื้นที่การศึกษา เพื่อเตรียมรับการนิเทศ ติดตาม ตรวจสอบและประเมินผลจากหน่วยงานภายนอก

๓. **การติดตาม (MONITORING)** หมายถึง การศึกษาความก้าวหน้าการบริหารจัดการและการดำเนินการของหน่วยงานและสถานศึกษาในสังกัดสำนักงานเขตพื้นที่การศึกษา

๔. **การตรวจสอบ (INSPECTION)** หมายถึง การกำกับ ดูแลเพื่อปรับปรุงพัฒนาการบริหาร การจัดการศึกษาและดำเนินไปตามมาตรฐานการศึกษาขั้นพื้นฐานที่กำหนดไว้

๕. **การประเมินผล (EVALUATION)** หมายถึง การตีค่าผลการบริหารการจัดการศึกษาและดำเนินไปตามมาตรฐานการศึกษาขั้นพื้นฐานที่กำหนดไว้โดยเปรียบเทียบกับเกณฑ์และเป้าหมายที่กำหนดไว้

๖. การนิเทศการศึกษา (SUPERVISION) หมายถึง ความร่วมมือระหว่างเขตพื้นที่การศึกษาและสถานศึกษาในสังกัดกับคณะกรรมการติดตาม ตรวจสอบ ประเมินผลและนิเทศการศึกษาของเขตพื้นที่การศึกษา โดย การให้คำปรึกษา แนะนำ ส่งเสริม สนับสนุนเพื่อการปรับปรุงพัฒนา

๕. ขั้นตอนปฏิบัติงาน

๑. การพัฒนาระบบข้อมูลและสารสนเทศ

๑.๑ กำหนดขอบข่ายของข้อมูลด้านวิชาการ บริหารบุคคล บริหารงบประมาณและบริหารทั่วไปของสำนักงานเขตพื้นที่การศึกษา โดยศึกษาจากนโยบาย แผนพัฒนาการศึกษา แผนปฏิบัติการประจำปี รายงานผลการปฏิบัติงานจากกลุ่มต่าง ๆ ในสำนักงานเขตพื้นที่การศึกษาประถมศึกษานครราชสีมา เขต ๖

๑.๒ รวบรวม วิเคราะห์ สังเคราะห์และจัดทำระบบข้อมูล สารสนเทศ

๑.๓ ตรวจสอบข้อมูลและสารสนเทศให้เป็นปัจจุบัน

๑.๔ รายงานผลการวิเคราะห์ สังเคราะห์ ที่เป็นข้อมูลและสารสนเทศต่อคณะกรรมการติดตาม ตรวจสอบ ประเมินผลและนิเทศการศึกษาจังหวัดเด่น จุดที่ควรพัฒนาและข้อเสนอแนะ

๑.๕ เผยแพร่ข้อมูลเป็นเอกสาร และ/หรือทางเว็บไซต์ในระบบเครือข่ายและสถานศึกษาในเขตพื้นที่การศึกษา

๒. การวางแผนการติดตาม ตรวจสอบ ประเมินผลและนิเทศการศึกษา

๒.๑ วิเคราะห์ผลการบริหารและการจัดการศึกษาในสำนักงานเขตพื้นที่การศึกษาด้านวิชาการ บริหารบุคคล บริหารงบประมาณและบริหารทั่วไปให้เห็นจุดเด่น จุดที่ควรพัฒนาและข้อเสนอแนะ

๒.๒ กำหนดวิสัยทัศน์ พันธกิจ กลยุทธ์ในแผนพัฒนาคุณภาพการติดตาม ตรวจสอบ ประเมินผลและนิเทศการศึกษา

๒.๓ นำแผนพัฒนาคุณภาพการติดตาม ตรวจสอบ ประเมินผลและนิเทศศึกษามากำหนดวิธีการ เครื่องมือในการติดตาม ตรวจสอบ ประเมินผลและนิเทศการศึกษา

๓. จัดประชุมคณะกรรมการติดตาม ตรวจสอบ ประเมินผลและนิเทศการศึกษาของเขตพื้นที่การศึกษา (ก.ต.ป.น.)

๓.๑ นำเสนอแผนพัฒนาคุณภาพ เครื่องมือ วิธีการติดตาม ตรวจสอบ ประเมินผลและนิเทศการศึกษา ต่อคณะกรรมการติดตาม ตรวจสอบ ประเมินผลและนิเทศการศึกษา

๓.๒ แจกแผนพัฒนาคุณภาพ เครื่องมือ วิธีการติดตาม ตรวจสอบ ประเมินผลและการนิเทศการศึกษา ให้กลุ่มต่าง ๆ นำไปสู่การดำเนินการตามแผน

๓.๓ ประสานงานกับคณะกรรมการติดตาม ตรวจสอบ ประเมินผลและนิเทศการศึกษาเพื่อดำเนินการตามแผนและแก้ไขการดำเนินงานระหว่างการปฏิบัติ

๓.๔ รายงานผลการดำเนินงานการพัฒนาคุณภาพการศึกษาต่อคณะกรรมการฯ

๔. การติดตาม ตรวจสอบ

๔.๑ ดำเนินการติดตาม ตรวจสอบ ประเมินผลและการนิเทศตามแนวทางของคณะกรรมการติดตาม ตรวจสอบ ประเมินผลและนิเทศการศึกษา

๔.๒ รวบรวม วิเคราะห์ และประมวลผลข้อมูลจากการติดตาม ตรวจสอบ ประเมินผลและการนิเทศ

๔.๓ จัดทำรายงานผลการติดตาม ตรวจสอบ ประเมินผลและการนิเทศเสนอต่อคณะกรรมการติดตาม ตรวจสอบ ประเมินผลและการนิเทศการศึกษา

๕. เผยแพร่รายงานผลการติดตาม ตรวจสอบ ประเมินผลและนิเทศการศึกษาต่อคณะกรรมการติดตาม ตรวจสอบ ประเมินผลและการนิเทศสำนักงานเขตพื้นที่การศึกษา สถานศึกษาและหน่วยงานที่เกี่ยวข้อง

๖. FLOW CHART การปฏิบัติงาน

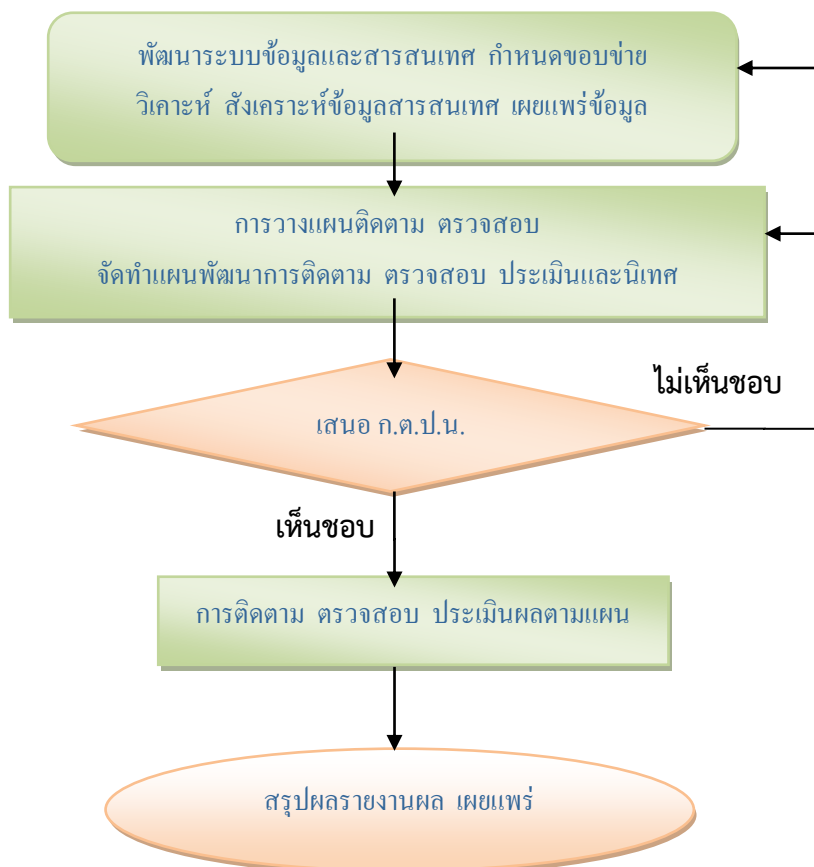

๗. แบบฟอร์ม

๑. แบบฟอร์มเพื่อการเก็บข้อมูลด้านวิชาการ และข้อมูลที่สนับสนุน ส่งเสริมการพัฒนางานด้านวิชาการ
๒. ระบบการจัดทำข้อมูลและสารสนเทศด้านวิชาการ ข้อมูลที่สนับสนุน ส่งเสริมการพัฒนางานด้านวิชาการ
๓. ระบบการเผยแพร่ข้อมูลและสารสนเทศ
๔. แผนพัฒนาคุณภาพการติดตาม ตรวจสอบ ประเมินผลและการนิเทศการศึกษา
๕. หนังสือเชิญประชุมคณะกรรมการติดตาม ตรวจสอบ ประเมินผลและการนิเทศการศึกษา
๖. วาระการประชุมคณะกรรมการติดตาม ตรวจสอบ ประเมินผลและการนิเทศการศึกษา
๗. รายงานการประชุมคณะกรรมการติดตาม ตรวจสอบ ประเมินผลและการนิเทศการศึกษา

๘. เอกสาร/หลักฐานอ้างอิง

๑. พระราชบัญญัติการศึกษาแห่งชาติ พ.ศ. ๒๕๔๒ และที่แก้ไขเพิ่มเติม
๒. พระราชบัญญัติระเบียบบริหารราชการกระทรวงศึกษาธิการ พ.ศ. ๒๕๔๖
๓. พระราชกฤษฎีกาว่าด้วยหลักเกณฑ์การบริหารกิจการบ้านเมืองที่ดี พ.ศ. ๒๕๔๒
๔. กฎกระทรวงกำหนดจำนวนกรรมการ หลักเกณฑ์และวิธีการได้มาคณะกรรมการ ตรวจสอบ ประเมินผลและการนิเทศการศึกษา พ.ศ. ๒๕๔๘



ปฏิบัติงานร่วมกับหรือสนับสนุนการปฏิบัติงาน
ของหน่วยงานอื่นที่เกี่ยวข้องหรือได้รับมอบหมาย

๑. ชื่องาน (กระบวนงาน)

ปฏิบัติงานร่วมกับหรือสนับสนุนการปฏิบัติงานของหน่วยงานอื่นที่เกี่ยวข้องหรือที่ได้รับมอบหมาย

๒. วัตถุประสงค์

๑. เพื่อเป็นแนวทางในการปฏิบัติงานร่วมกับหรือสนับสนุนการปฏิบัติงานของหน่วยงานอื่นที่เกี่ยวข้องหรือที่ได้รับมอบหมายในสำนักงานเขตพื้นที่การศึกษา

๒. เพื่อเป็นแนวทางในการปฏิบัติงานร่วมกับหรือสนับสนุนการปฏิบัติงานของหน่วยงานอื่นที่เกี่ยวข้องหรือที่ได้รับมอบหมายนอกสำนักงานเขตพื้นที่การศึกษา

๓. ขอบเขตของงาน

เป็นคู่มือที่ใช้สำหรับการปฏิบัติงานร่วมกับหรือสนับสนุนการปฏิบัติงานของหน่วยงานอื่นที่เกี่ยวข้องหรือที่ได้รับมอบหมายใน ๒ ด้าน ได้แก่

๑. การปฏิบัติการร่วมกับหรือสนับสนุนการปฏิบัติงานของหน่วยงานอื่นที่เกี่ยวข้องหรือที่ได้รับมอบหมายในสำนักงานเขตพื้นที่การศึกษา

๒. เพื่อเป็นแนวทางในการปฏิบัติการร่วมกับหรือสนับสนุนการปฏิบัติงานของหน่วยงานอื่นที่เกี่ยวข้องหรือที่ได้รับมอบหมายนอกสำนักงานเขตพื้นที่การศึกษา

๔. คำจำกัดความ

๑. **ปฏิบัติงานร่วมกับหรือสนับสนุนการปฏิบัติงานของหน่วยงานอื่น** หมายถึง การทำงานร่วมกับหน่วยงานอื่นหรือสนับสนุนการปฏิบัติงานของหน่วยงานอื่นทั้งภายในและภายนอกสำนักงานเขตพื้นที่การศึกษา

๒. **หน่วยงานภายใน** หมายถึง ส่วนราชการต่าง ๆ ในสำนักงานเขตพื้นที่การศึกษา

๓. **หน่วยงานภายนอก** หมายถึง หน่วยงานอื่นๆ ที่นอกเหนือจากส่วนราชการในสำนักงานเขตพื้นที่การศึกษา

๕. ขั้นตอนการปฏิบัติงาน

๑. การปฏิบัติงานร่วมกับหรือสนับสนุนการปฏิบัติงานของส่วนราชการในสำนักงานเขตพื้นที่การศึกษา

๑.๑ ศึกษา วิเคราะห์ภารกิจและบทบาทอำนาจหน้าที่ของหน่วยงานในสำนักงานเขตพื้นที่การศึกษา เพื่อหาแนวทางปฏิบัติงานร่วมกัน

๑.๒ เสนอแนวทางการปฏิบัติงานเพื่อให้ผู้มีอำนาจพิจารณาตัดสินใจ

๑.๓ ประสาน ส่งเสริม สนับสนุนและปฏิบัติงานร่วมกับหรือสนับสนุนหน่วยงานอื่นภายในสำนักงานเขตพื้นที่การศึกษาตามที่ได้รับมอบหมาย

๑.๔ ติดตามประเมินผล สรุปและรายงานผลการปฏิบัติงานของหน่วยงานภายในสำนักงานเขตพื้นที่การศึกษา รวมทั้งเผยแพร่ผลงานต่อหน่วยงานอื่น

๒. การปฏิบัติงานร่วมกับหรือสนับสนุนการปฏิบัติงานของส่วนราชการนอกสำนักงานเขตพื้นที่การศึกษา

๒.๑ ศึกษา วิเคราะห์ภารกิจและบทบาทอำนาจหน้าที่ของหน่วยงานนอกสำนักงานเขตพื้นที่การศึกษา เพื่อหาแนวทางปฏิบัติงานร่วมกัน

๒.๒ เสนอแนวทางการปฏิบัติงานเพื่อให้ผู้มีอำนาจพิจารณาตัดสินใจ

๒.๓ ประสาน ส่งเสริม สนับสนุนและปฏิบัติงานร่วมกับหรือสนับสนุนหน่วยงานอื่นภายนอกสำนักงานเขตพื้นที่การศึกษาตามที่ได้รับมอบหมาย

๒.๔ ติดตามประเมินผล สรุปและรายงานผลการปฏิบัติงานของหน่วยงานภายในสำนักงานเขตพื้นที่การศึกษา รวมทั้งเผยแพร่ผลงานต่อหน่วยงานที่เกี่ยวข้อง

๖. FLOW CHART การปฏิบัติงาน

การสนับสนุนการปฏิบัติงานในหน่วยงานที่เกี่ยวข้องใน/นอกสำนักงานเขตพื้นที่การศึกษา

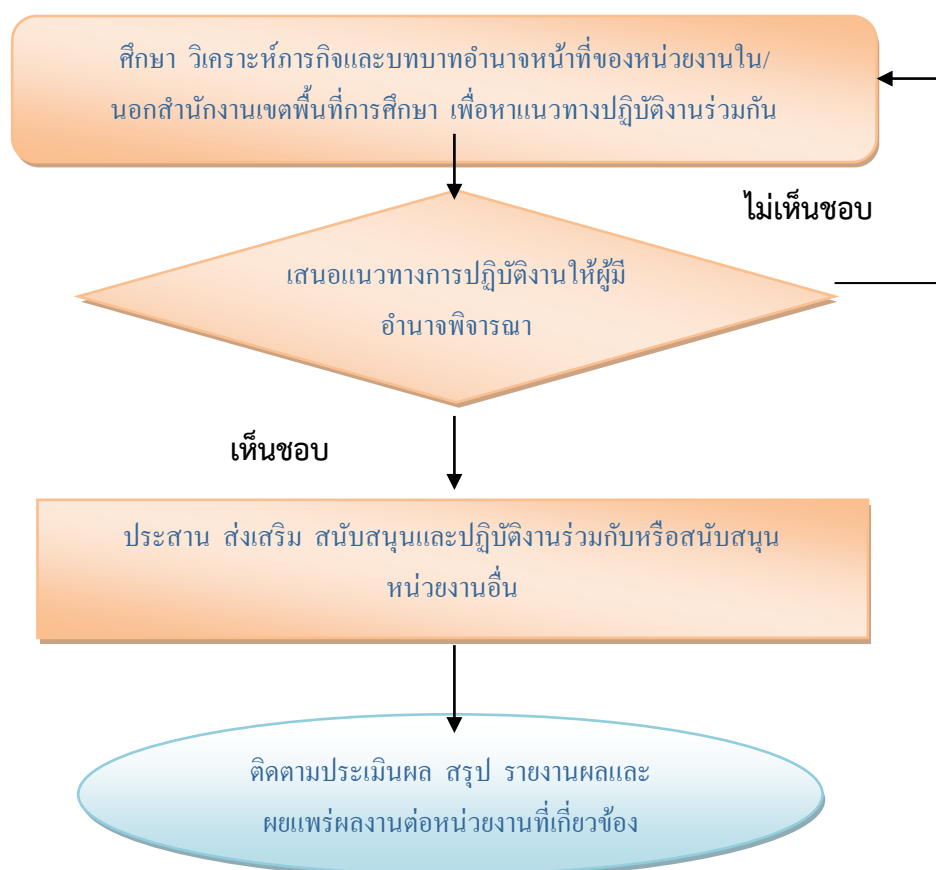

๗. แบบฟอร์มที่ใช้

๑. หนังสืออนุมัติการสนับสนุนหรือทำงานร่วมกับบุคคล หน่วยงานภายในและภายนอกสำนักงานเขตพื้นที่การศึกษา

๒. คำสั่งการสนับสนุนหรือทำงานร่วมกับบุคคล หน่วยงานภายในและภายนอกสำนักงานเขตพื้นที่การศึกษา

๓. การสรุปผลการสนับสนุนหรือทำงานร่วมกับบุคคล หน่วยงานภายในและภายนอกสำนักงานเขตพื้นที่การศึกษา

๔. แบบรายงานสรุปผลการปฏิบัติงาน

๘. เอกสาร/หลักฐานอ้างอิง

๑. พระราชบัญญัติการศึกษาแห่งชาติ พ.ศ. ๒๕๔๒ และที่แก้ไขเพิ่มเติม
๒. พระราชบัญญัติระเบียบบริหารราชการกระทรวงศึกษาธิการ พ.ศ. ๒๕๔๖ และที่แก้ไขเพิ่มเติม
๓. พระราชกฤษฎีกาว่าด้วยหลักเกณฑ์และวิธีการบริหารกิจการมบ้านเมืองที่ดี พ.ศ. ๒๕๔๖

บรรณานุกรม

กระทรวงศึกษาธิการ. **หลักสูตรแกนกลางการศึกษาขั้นพื้นฐาน พุทธศักราช ๒๕๕๑**. กรุงเทพฯ : โรงพิมพ์
คุรุสภา ลาดพร้าว, ๒๕๕๑.

_____ . **กฎกระทรวงว่าด้วยระบบ หลักเกณฑ์และวิธีการประกันคุณภาพการศึกษา พ.ศ.
๒๕๕๓**.

ราชกิจจานุเบกษา เล่ม ๑๒๗ ตอนที่ ๒๓ ก.

ชยันต์ วรรณะภุติ. **ทิศทางการพัฒนาเครือข่ายการเรียนรู้**. แนวทางการวิจัยด้านเครือข่ายการเรียนรู้ (เอกสาร
วิชาการ) เชียงใหม่ : สถาบันวิจัยสังคม มหาวิทยาลัยเชียงใหม่. (ม.ป.ป.)

นিকা ชูโต. **การประเมินโครงการ**. กรุงเทพฯ : ธรรมศาสตร์การพิมพ์. ๒๕๒๗.

ภรณ์ กীরติบุตร. **การประสานงานระหว่างองค์กร**. กรุงเทพฯ : โอเดียนสโตร์. ๒๕๒๒.

ธงชัย สันติวงษ์. **องค์การและการจัดการทันสมัยยุคโลกาภิวัตน์**. กรุงเทพฯ : ไทยวัฒนาพานิช. ๒๕๔๐.

สงัด อุทรานันท์. **การสังเคราะห์งานวิจัยทางนิเทศการศึกษาในประเทศไทย**. กรุงเทพฯ : โรงพิมพ์ทำปกเจริญ.
๒๕๓๓

สำนักงานคณะกรรมการการประถมศึกษาแห่งชาติ. **แนวทางการประกันคุณภาพการศึกษา**. กรุงเทพฯ :
บริษัทพิมพ์ดี จำกัด. ๒๕๔๑

สำนักงานคณะกรรมการการศึกษาขั้นพื้นฐาน. **แนวดำเนินการของคณะกรรมการติดตาม ตรวจสอบ ประเมิน
และนิเทศการศึกษาของสำนักงานเขตพื้นที่การศึกษา**. กรุงเทพฯ : โรงพิมพ์ชุมนุมสหกรณ์
การเกษตร

แห่งประเทศไทย. ๒๕๕๑

สำนักนายกรัฐมนตรี. **พระราชบัญญัติการศึกษาแห่งชาติ ฉบับที่ ๒ (พ.ศ. ๒๕๔๕)**. กรุงเทพฯ : ๒๕๔๕

_____ . **ประกาศกระทรวงศึกษาธิการ เรื่อง การแบ่งส่วนราชการภายในสำนักงานเขต
พื้นที่**

การศึกษาประถมศึกษาและมัธยมศึกษา พ.ศ. ๒๕๕๓. กรุงเทพฯ : ๒๕๕๓